

# Метсякюля – МОЛОДЁЖНОЕ

## *История и современность*



При жизни невесты  
Узнала и лепелья ж ты  
Дорога Марьюшка, зябдо по кляе  
Свято истопляю волью зябды  
И желния твою, твою всея душою  
**ЕВГЕНІЙ**









Муниципальный совет  
и Местная администрация  
внутригородского муниципального образования  
поселок Молодёжное

# Метсякюля – Молодёжное: история и современность

Санкт-Петербург  
Папирус  
2023

М 54

**Метсякюля – Молодёжное: история и современность.** СПб., Папирус, 2023. — 152 с.

Книга рассказывает о возникновении, основных вехах становления и развитии поселка Молодёжное, расположенного на северном берегу Финского залива и в настоящее время являющегося внутригородским муниципальным образованием в составе Курортного района Санкт-Петербурга.

Издание адресовано широкому кругу читателей, интересующихся отечественной историей.

© Муниципальный совет и Местная администрация  
внутригородского муниципального образования поселок  
Молодёжное, 2023  
© ИА «Папирус», 2023

## Введение

*Любовь к России, к ее истории, культуре, народу начинается с любви к своей малой родине. Но чтобы любить, надо знать и ценить ее, изучать прошлое, чтить память своих предков. Не зная истории своего края, невозможно быть патриотом.*

*Эта книга посвящена одному из поселков Курортного района Санкт-Петербурга – Молодёжное, до 1948 года носившего название Метсякюля. Читатели не только узнают об истории этого места, но и смогут познакомиться с его настоящим.*









Схема муниципального образования пос. Молодёжное

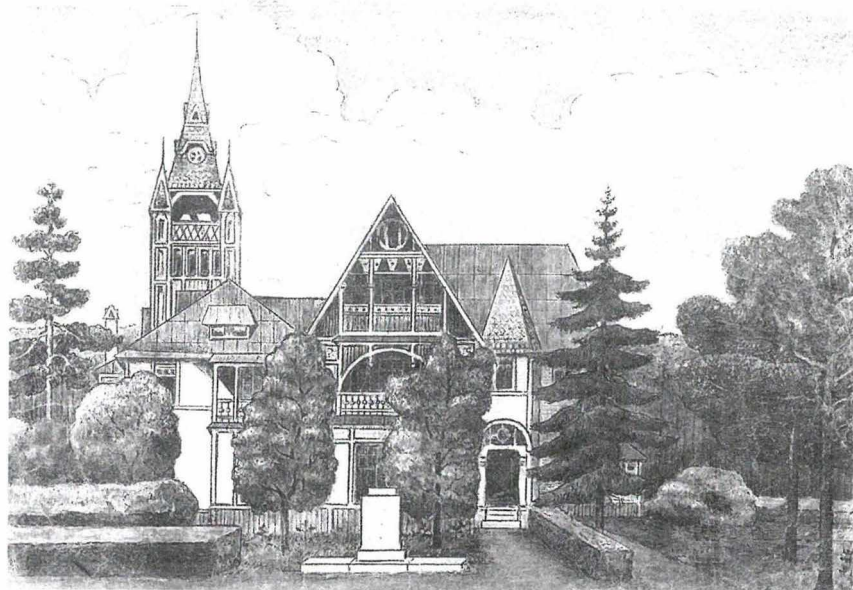

## Молодёжное (Метсякюля): история края

*Н. В. Григорьева, краевед*

Если вам представится случай побывать на Карельском перешейке в поселке Молодёжное, задержитесь на берегах Черной речки. Хотя ни в одном путеводителе вы не найдете подробного описания этих мест, все же они заслуживают внимания. Живописные окрестности санатория «Черная речка» хранят немало тайн и многое могут поведать любознательному человеку. Недаром в любое время года можно увидеть, как группы людей осматривают здесь руины церкви, следы когда-то ухоженных русских имений.

Почти все небольшие речки Северо-Запада носят название «Черная»: из-за значительного количества окислов железа вода в них очень темная. В Петербурге и в области таких речек около семидесяти, и у жителей Молодёжного есть собственная река.

Название «Черная речка» известно всем как место дуэли Александра Сергеевича Пушкина. Наша не имеет к этому событию никакого отношения.



Начало Черной речки. Финская открытка. 1935 г.

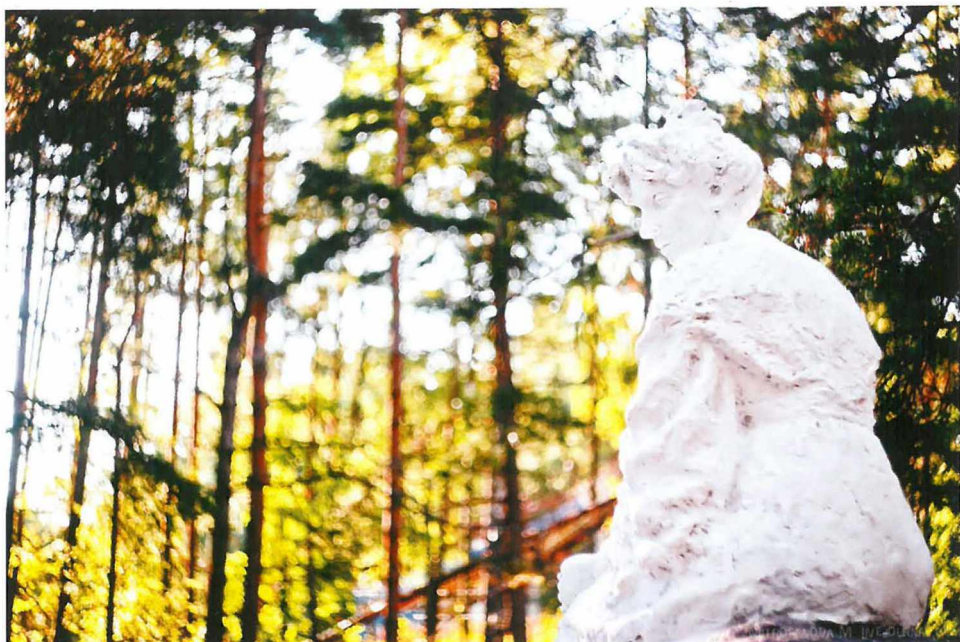

У этих берегов свои герои, свои легенды и свои драмы, и они достойны того, чтобы о них поведать читателям, которые волею случая или судьбы могут оказаться в Молодёжном.

В поселке есть своя достопримечательность с романтическим названием «Марьина гора». По дорожкам старого парка нескончаемым потоком идут люди, чтобы увидеть памятник русской писательнице Марии Всеволодовне Крестовской (1862–1910). На этом месте располагалось одно из красивейших имений Русской Финляндии «Мариоки».

На красоту северного пейзажа еще в начале XIX века обратил внимание поэт «пушкинского круга» Евгений Баратынский, который служил в Финляндии в Нейшлотском полку, не так уж далеко от Карелии. Стихи Баратынского, написанные в Финляндии и о Финляндии, – самые проникновенные из его ранней поэзии, жемчужина его творчества.

*Как все вокруг меняет грозно взор!  
Пустынный неба свод,  
  угрюмый вид Природы,  
О каменный брег дробящиеся воды  
И дремлющий над ними бор...*

Поселок Молодёжное до 1948 года назывался Метсякюля (с фин. – Лесная деревня). Первое его упоминание датируется серединой XVI века по писчим книгам Выборгского лена государства Швеции. Тогдашний король Густав Ваза, прирожденный землевладелец-феодал, управлял страной, как своим именем. В помощь королю была создана Канцелярия, которая занималась сбором налогов и переписью населения. Благодаря исполнительности королевских чиновников в Шведской Королевской библиотеке имеются сведения о проживавших на нашем побережье людях.

Под Марьиной горой по-прежнему шумит Черная речка. Несколько тысяч лет назад бурный поток этой реки проломил крутые склоны хребта Эйрэниэ



Тетливи Вammeisuukyla



Из архива Н. В. Григорьевой

и понес свои воды в древнее Литориновое море, которое сегодня мы называем Финским заливом. Следы присутствия этого моря можно увидеть вдоль Приморского шоссе. Особенно четко виден древний берег у моста через Черную речку. Здесь тридцатиметровый обрыв состоит из чистого морского песка. По нему мы можем определить глубину древнего моря, которое ушло отсюда три тысячи лет назад.

По высокому берегу бывшего моря проходит прогулочная тропа, известная у петербургских дачников как «Корниш» (с фр. – карниз). С автобусной остановки санатория «Черная речка» хорошо видны округлые земляные террасы – камы. Три параллельными линиями они спускаются к Приморскому шоссе. Это тоже берега, но уже не такие древние. Им без малого тысяча лет. Плоская низменность, на которой возник поселок Метсякюля, была дном моря. Сегодня на берегу Черной речки можно увидеть лишь врезавшийся

в берег длинный и глубокий фьорд, напоминающий рог быка. Его нам оставила древняя стихия.

Черная речка, о которой мы ведем рассказ, начинается в том месте

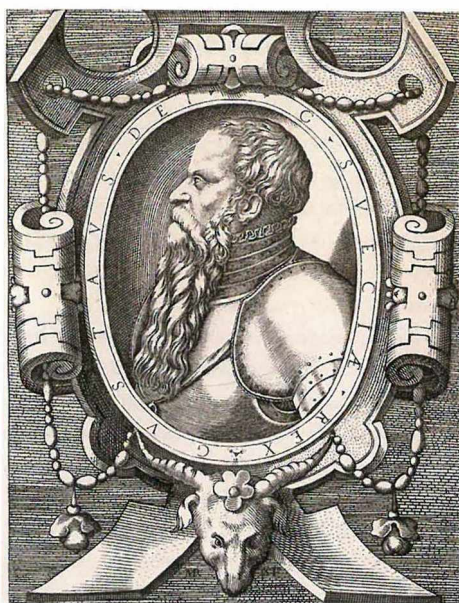

Густав Ваза



С. Прокудин-Горский. На Черной речке. Вклейка из журнала «Фотограф-любитель». 1906 г.

Карельского перешейка, где сливаются реки Рощинка и Гладышевка. Девять километров отделяют исток реки от места впадения ее в Финский залив в Молодёжном. В качестве водной магистрали она была известна по древним шведским картам как «путь Святой Бригитты», который вел через Карельский перешеек в Ладожское озеро. По Финскому заливу, через Черную и другие речки и большие озера можно было добраться в первую столицу Древней Руси – город Ладогу (ныне Старая Ладога).

Удивительно красивы берега Черной речки. Близость залива придает местному ландшафту особый колорит. В поселке Молодёжное можно увидеть возвышенные равнины, живописные холмы, покрытые лесом, песчаную полосу побережья. Основу лесов этой местности составляют хвойные деревья, но часто встречаются береза, осина, рябина, черемуха. Много вереска.

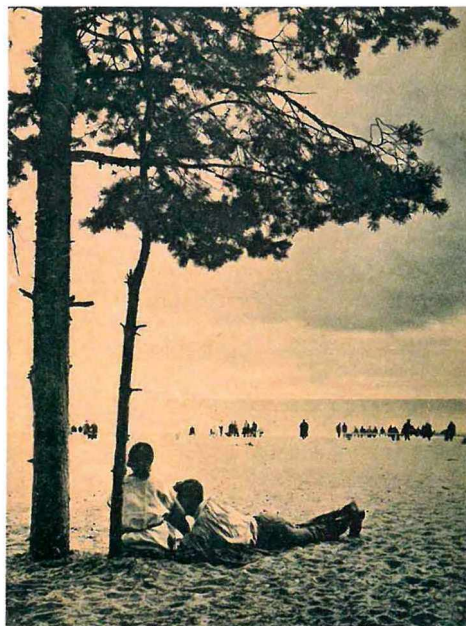

Пляж. Почтовая карточка из архива Н. В. Григорьевой

Шведские короли в своих безжалостных крестовых походах заставили язычников карел принять католичество. Но новая вера не принесла людям ни мира, ни покоя. Между правителями шведского королевства начались семейные распри, переходящие в войны. По легенде на одном из высоких берегов Черной речки находился монастырь, в котором проповедовала католическую веру монахиня Бригитта (1303–1373). Могла ли предположить шведская подданная, что ее имя останется не только в Скандинавской истории, но и в истории Карельского перешейка.

Бедные карелы! Кто только не желал их видеть под своим господством. Еще до появления в наших краях монахини Бригитты, в 1227 году, новгородский князь Ярослав отправился в военный поход, целью которого было принудительное обращение карел в православное вероисповедание. Поэтому на старых карельских картинах



мы можем видеть православные кресты и церкви.

Карелы проживали на земле Карельского перешейка, похожего на длинный коридор, связывающий Скандинавию с Русью. Торговые интересы стали первой причиной войн и сражений. До 1270 года Карельский перешеек официально не входил в состав ни Швеции, ни Великого Новгорода. За всю известную историю Карельского перешейка по нему пронеслось около ста двадцати военных конфликтов. Именно войны и природные катаклизмы не оставили нам культурных и исторических памятников.

Но сегодня «камни заговорили». Существует легенда о камнях Карельского перешейка, рассказанная историком-исследователем Константином Сакса. В давние времена, когда не было реки Невы, на берегу Финского залива мирно жили народы: на южном – ингерманландцы, а на северном – карелы. У этих народов был один общий язык, общие праздники, быт, обычаи. Они роднились между собой по-семейному и отмечали вместе языческий праздник Юханнус и Рождество. Злые соседи позавидовали их дружбе и начали призывать черные силы для того, чтобы разрушить добрые отношения. Из огромного озера Нево (Ладожское) вырвался мощный поток реки Невы и разделил берега Финского залива и их обитателей. Но карелы и ингерманландцы смогли докричаться друг до друга и договориться о строительстве моста. Со всего Карельского перешейка были собраны все камни, и началось его сооружение в устье Невы. Когда мост был почти готов, строители поспешили отметить удачное завершение дела. Пиво лилось рекой, праздник был, вероятно, веселым... Но поутру, когда соседи проснулись, они с непри-



Памятник Микаэлю Агриколе в Выборге

ятным удивлением обнаружили, что Нева своим мощным течением разрушила мост. Камни, из которых он был построен, разбросало. И мы до сих пор можем их видеть на берегах Финского залива.

Поселение Метсякюля расположилось не только на побережье залива и Черной речки, но и по обеим сторонам Приморской дороги, которая была частью знаменитой Королевской дороги. Приморская дорога, проходящая через Молодёжное, стала последней в жизни шведского епископа, философа, дипломата и создателя финского алфавита Микаэла Агриколы. 9 апреля 1557 года он возвращался после московских переговоров с Иваном Грозным, но скончался в пути. Жаль, что не было в те времена здравниц вдоль Приморской дороги. Они бы обязательно вернули к жизни выдающегося просветителя.

Население деревни Метсякюля занималось лесозаготовками, деревня



славилась своей лесопилкой и стекольным заводом, который работал на местных природных материалах – глине и кварцевом песке. Жители владели гончарным и бондарным ремеслами, изготавливали седла, плели сети, смоллили лодки, ткали холсты, собирали травы, грибы и ягоды. Основными промыслами были охота и рыболовство. На Черной речке и на побережье Финского залива водилось довольно много двустворчатых моллюсков – беззубок и перловицы. Их собирали и запекали в кострах. Раковины речных моллюсков служили прекрасным сырьем для перламутровых изделий: пуговиц и украшений. Речной жемчуг в Черной речке находили редко.

Подводный мир Финского залива был в те времена богат и разнообразен. Здесь и по сей день обитают сиг, форель, судак, окунь, лещ, щука, плотва, налим, ерш, салака и корюшка. А украшением подводного царства можно считать большую популяцию ладожского тюленя – нерпы, которая встречается в Финском заливе.

Преобразование России в первостепенную морскую державу и возможность торговать со всеми странами превратились в стратегические задачи всех русских политиков. Еще Ореховецкий мирный договор 1323 года закрепил свободное плавание по Неве и Финскому заливу и предоставление «чистого пути» новгородцам. В устье Черной речки находился в то время таможенный пункт, где каждый корабль или судно должны были отметиться. Иван III, Иван Грозный, Борис Годунов, Алексей Михайлович пытались завоевать Балтику. Но удалось это сделать только Петру I, который присоединенные земли Карельского перешейка щедрой рукой раздавал своим сподвижникам. Так, волость Уусикиркко,

куда входила деревня Метсякюля, он даровал адмиралу Корнелиусу Крюксу. По легенде, сам Петр побывал на берегах Черной речки, когда возвращался с празднования в честь взятия Выборга. Царский кортеж остановился на привал на берегу реки Ваммельйоки, так финны называли нашу Черную речку. В память о пребывании на ее берегах царя местные жители посадили любимое дерево Петра I – дуб.

Мечтой Петра I было укрепление российского государства посредством мощного флота. Для создания флота нужен был лес, его ценные породы. С приказов царя начиналась забота о российском лесе: он запретил рубку вдоль рек на хозяйственные и бытовые нужды. «Я оставляю пример прочим, чтоб, делая то же, потомки со временем строили из них корабли. Не для себя тружусь, пользу государству впредь». Черная речка было той транспортной артерией, по которой сплавляли лес на судостроительные верфи Кронштадта. Позднее, в 1738 году, немецкий лесовод Фогель засадил экспериментальные участки Корабельной рощи лиственницей. Но пока лиственницы росли, современный металл вытеснил дерево из судостроения.

В годы царствования Петра I опять всплывает имя Святой Бригитты. В далеком 1724 году русский император обменял ее мощи на только что найденную в Риме античную статую Венеры. Сегодня в Государственном Эрмитаже экспонируется та самая бесценная Венера Таврическая как выдающееся произведение античного искусства и скромная память о монахини Бригитте.

Во время объезда карельских земель Петру не понравилась худая обувь новых подданных. По его указу по хуторам были посланы лучшие русские лапотники. Под строгим присмо-





тром местных священников они обучали крестьян плести добротные лапти. Доброе намерение государя стало заботой о здоровье финского народа. Таким образом, Карельский перешеек стал постепенно переходить под корону российской империи. Надеясь на продолжительность относительного спокойствия, финны вновь начали обживать берега нашей Черной речки. Исконным населением всего северного побережья Финского залива были финны. Распространение славянских народов по этой земле шло мирным путем. И рядом с финскими начали возникать русские деревни. Так и речку русские называли Черной, а финны Ваммельйоки.

Течение у Черной речки быстрое, особенно на порогах. На территории санатория «Черная речка» еще можно увидеть фрагменты старых укреплений берега реки. Рядом остались ступени с причалом, которым больше 100 лет. Сейчас старинный причал отошел от воды из-за изменения географических границ природных объектов. Это подвижность Балтийского щита, на котором находится Карельский перешеек. В результате тектонических процессов наше северное побережье Финского залива с каждым годом поднимается на 1–2 сантиметра. Балтийское плато медленно выправляется от вдавившего его ледника. Финский залив становится мелководнее год от года. По этой причине залив в районе Метсякюля мелкий и каменистый. И уже нет Северного фарватера, поэтому в Невской губе Финского залива мы не увидим силуэты больших кораблей.

Во времена царствования Екатерины II в Невской губе Финского залива некоему французскому адмиралу нравилось устраивать пышные феерические праздники на воде. Отсюда

и народное название морской окраины Петербурга, которое можно услышать и сейчас, – Маркизова лужа. Но не только шумными фейерверками прерывалась тишина Финского залива. В 1790 году в Невской губе появилась эскадра шведского флота численностью около 320 вымпелов. Продвигаясь вслед за тающими льдами, корабли следовали в Петербург, где шведский король Густав III намеревался заявить Екатерине II свои права на земли Карельского перешейка и старой Финляндии. И если бы шведский флот дошел до Петербурга, были бы перечеркнуты все завоевания Петра I во времена Северной войны. Но главное детище российского императора – форт Кронштадт – ответил шведам боевым ударом. Сражение началось в нашей акватории Финского залива. Завершение боя и разгром шведской эскадры произошли в Выборгском заливе 22 июля 1790 года. Самое крупное сражение в Финском заливе длилось 36 часов. Командующим русским флотом был адмирал В. Я. Чичагов. Все жители северного побережья ощутили на себе мощь российского флота: в домах карельских крестьян от взрывов вылетали стекла, которые изготавливались из кварцевого песка и глины в поселке Метсякюля.

Карельский перешеек был ареной многочисленных войн. Сначала между викингами, а затем – новгородской республикой и шведской короной. Земля Карельского перешейка до 1617 года была разделена на две части с севера на юг. На протяжении шести веков побережье, где находилась деревня Метсякюля, оставалось шведским. Этот период стал динамичным в промышленном развитии как Финляндии, так и наших земель. Возникла первая система связи, были обустроены пути сообщения, дороги,



навигация. Все коммуникации и пригодились для последней русско-шведской войны 1808 года. После чего Финляндия и чуть позднее Карельский перешеек вошли в состав Российской империи как Великое княжество Финляндское. Так, начиная с российского императора Александра I, все наши монархи имели еще один титул – Великий князь Финляндский. В отличие от других территорий, эта российская окраина имела привилегированное положение. У Финляндского княжества было свое законодательство, своя вековая культура и традиции. В 1865 году Финляндское княжество получило свою денежную единицу. Первая марка равнялась 25 российским копейкам. Однажды императора Николая I спросили, почему он дает столько прав и свобод маленькой Финляндии. Он ответил, что это единственная российская окраина, которая не причиняет ему никаких беспокойств.

Проводить лето в Русской Финляндии мечтали многие жители столицы.

В 1870 году в Петербурге появился вокзал, построенный архитектором Петром Купинским, который был назван Финляндским. От него по Финляндской железной дороге начиналось путешествие в красивый и романтичный край Карельского перешейка, названный Северной Ривьерой. Сегодня мы с вами едем по той же железной дороге и останавливаемся на нескольких исторических станциях. Здания станций Ланская, Удельная, Парголово и Терийоки были построены финским архитектором Бруно Гранхольмом. Это сейчас в Зеленогорске у вокзала многочисленных гостей и туристов ждут автобусы и машины. Более 100 лет назад на вокзальной вымощенной булыжником площади Терийоки встречали приезжающих финские извозчики на тарансах и бричках. Стоимость проезда до Метсякюля составляла 2 марки 50 пенни. Петербургские господа обменивали деньги в двух банках Терийоки, хотя в обиходе были также и русские рубли. Финские извозчики



Вокзал Терийоки (ныне – г. Зеленогорск)



не были патриотами своей страны и не хотели брать за проезд рубли и копейки. Возможно, по этой причине все воспоминания об отдыхе в Финляндии начинаются с романтического образа извозчика-финна. Воспоминания об отдыхе в Финляндии оставили многие петербуржцы, в том числе забытый писатель Владимир Сладкопечев: «Ямщик – белокурый светлоглазый финн. В его белых, как слоновая кость, зубах торчала коротенькая трубка. За поясом, которым была стянута его полосатая куртка, заткнут был нож и рожок с нюхательным табаком. С удивительной легкостью держался он на краю таратайки и иногда вскрикивал на своих маленьких рыжих лошадок...»

В столице существовало акционерное общество «Финляндское легкое пароходство». Оно перевозило пассажиров не только по рекам и каналам Петербурга, но и по населенным пунктам северного и южного побережья Финского залива, где находились пристани. Такая пристань была и в Мется-

кюля. Жители сегодняшнего Зеленогорска еще помнят, как плавали на так называемых трамвайчиках до Ленинграда и Петергофа.

На Финляндской железной дороге пассажиров перевозила в спальнях вагонов фирма Рафаэля фон Гартмана. Этот финский подданный создал в Петербурге огромный концерн «Русское общество Машиностроительных заводов Гартмана». Именно он в 1895 году проложил по льду Невы первые в Петербурге трамвайные пути. В возрасте 40 лет Рафаэль фон Гартман женился на выпускнице Смольного института Алисе Пинелло. Позднее у них родилась дочь Марта, которая впоследствии вышла замуж за сына русской писательницы Марии Всеволодовны Крестовской и жила в имении Мариоки на берегу Черной речки в финской деревне Метсякюля.

В 1897 году семья Гартмана въехала в одну из самых красивых дач Карельского перешейка на берегу Финского залива в Терийоки. Дача



Дети на берегу Финского залива. Почтовая открытка



называлась именем хозяйки «Алиса». Сюда съезжались из города гости, деловые люди, деятели культуры. Хозяин имения «Алиса» заказал портрет своей жены финскому художнику А. Эдельфельту, а портрет дочери Марты – И. Е. Репину. Сейчас от знаменитой виллы «Алиса» ничего не осталось, но портрет Алисы фон Гартман можно увидеть в Королевском дворце в Стокгольме.

Русские господа из Петербурга не переставали удивляться чистоте и аккуратности финских деревень. Дворы или хутора были расположены поодиночке на значительном расстоянии друг от друга. Это были поля и луга, разделенные канавами. Камни-валуны выкладывали стеной, которая защищала урожай от ветров. Первое, что бросалось в глаза приезжающим в финские деревни, – это дороги. Приморская дорога была добротная, ухоженная, выложенная с обеих сторон камнями, усыпанная крупным песком со щебнем. По таким дорогам ездить было одно удовольствие. Забота о дорогах предоставлялась жителям прилегающих деревень, которые свои участки разделяли столбиками. Чем больше земель имел крестьянин, тем больший участок дороги он был обязан содержать в порядке. За состояние дорог к собственным дачам и имениям должны были отвечать землепользователи.

Карельский перешеек с его небольшими курортными поселками был своего рода перекрестком встреч, судеб и творчества многих людей. На его благодатной почве прорастала и развивалась международная культура. Известные русские и финские личности здесь жили и творили, были внешне независимыми, самобытными и творческими, хотя и различными во взглядах и судьбах. Но всех их тонкой «сере-

бряной» нитью связало начало нового, XX века.

В Терийоки прошло детство известной в Финляндии Греты Лангеншельд. Ее имя вписано в историю религиозной и общественной деятельности Скандинавии. В театре Казино пела знаменитая актриса Ида Аалберг. Финский художник Микко Ойнонен, проживавший в Тюрисевя (ныне Ушково), написал ряд картин, в которых воспел красоту родного края. Пауль Михаэль Ингель написал роман «Русский памятник» о жизни русских в Финляндии. В романе рассказывается о писательнице М. В. Крестовской и жителях ее имения Мариоки в Метсякюля. Многие финские и русские писатели и художники оставили свой след на нашей земле. Северная неяркая природа осталась на полотнах художников-пейзажистов. Редактор альбома «Финляндия, представленная в рисунках» Сакарис Топелиус включил 120 пейзажей в свое издание.

Финский архитектор Як Аренберг написал обширные воспоминания под названием «Люди, которых я знал». В его мемуарных книгах можно узнать побережье Финского залива, берега Черной речки и описание поселков современного Курортного района. Известный литератор Тито Коллиандер одно время жил на берегу Черной речки. Его дочь Инна родилась в Терийоки и стала известной художницей. С берегов реки семейство Коллиандеров переезжает в Куоккалу (ныне Репино), где их дом «Вилла Голике» становится финским культурным центром побережья. Прошлое Карельского перешейка невозможно рассматривать обособленно. Русские имения Финляндии становились культурными и светскими салонами, ареной жизни и творчества великих людей.



Фото из архива журнала «Родина»

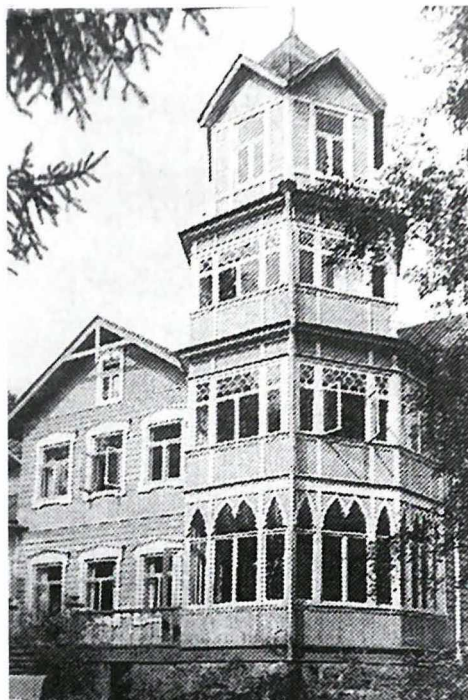

«Русские дачи». Фото из архива Н. В. Григорьевой



Нельзя не рассказать о чернореченских знаменитостях, а их было немало. Настоящий дачный бум наступил в начале XX века. Земли в финских деревнях продавались под строительство домов. Небольшой участок у Приморской дороги в Метсякюля был приобретен профессором Петербургского университета Даниэлем Гарднером и его женой, русской писательницей Екатериной Ивановной Дыховой. Этот ветхий дом, недавно сгоревший, известен жителям поселка Молодёжное как «Зеленая дача». Но мало кто знает, что в этом доме провел юность представитель Цеха поэтов Серебряного века Вадим Гарднер. Здесь, в Метсякюля, в 1912 году у него в гостях бывали друзья-поэты Николай Гумилев и Вячеслав Иванов. После революции Вадим Гарднер приезжает сюда на постоянное место жительства. До начала советско-финляндской войны в Зеленой даче были написаны лучшие стихи поэта. Гарднер творил под впечатлением этого «красочного, благоухающего, щебечущего уголка земли».

*...Полярный иней свой примчит  
свирепый север,  
Огнями белыми природу обожжет –  
Потрескается гриб, и мед утратит  
клевер,  
Окаменеет путь, потухнет огород...*

Не обошел своим вниманием нашу Черную речку знаменитый фотограф Сергей Михайлович Прокудин-Горский. В его уникальную коллекцию цветных фотографий попал пейзаж берега реки 1905 года. Цветные фотографии, сделанные Прокудиным-Горским, были новаторскими и революционными. Они помогают нам сегодня глубже изучать наше культурное и историческое достояние. Коллекция фотографий до сих пор экспонируется по всему



Вадим Гарднер

миру. Под некоторыми работами великого фотографа есть подпись – Метсякюля.

Деревня Метсякюля, одна из самых больших на побережье, делилась на две части. Вдоль Приморской дороги была Большая Метсякюля, а земли, отведенные под строительство железной дороги – Малая Метсякюля. Железную дорогу, которая связала Терийоки и Койвисто (ныне Приморск), построили в 1916 году для нужд берегового форта Ино (Николаевский).

В Большой Метсякюля строит роскошный особняк предприниматель-купец Степан Степанович Воронин (1834–?). В столице его имя было известно. Он – гласный Петербургской Думы, почетный попечитель Приюта принца Ольденбургского. Также в круг его общественной работы входила должность выборного от петербургского купеческого сословия. Своим детям Степан Степанович дал хорошее



Дача М. С. Воронина, административный корпус санатория «Черная речка». Фото 1965 г.

университетское образование. Младший сын Михаил стал финансистом. После его женитьбы на шведке Сусанне отец подарил новобрачным дом-усадьбу с прекрасным парком на берегу Черной речки и Финского залива.

Высокая смотровая башня воронинского особняка стала известной всей округе. В парке были разбиты клумбы, засажены газоны, устроены площадки для игры в лапту и городки. Дом представлял собой прекрасный образец



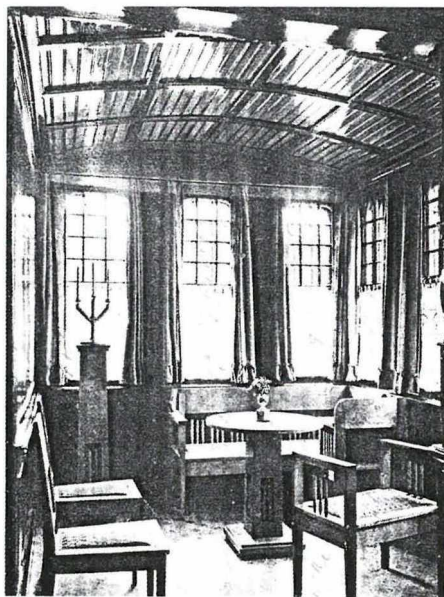
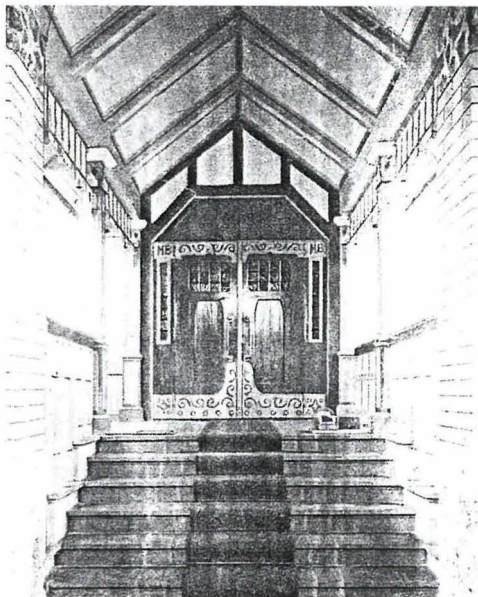

Дача М. С. Воронина в Финляндии, близ Райвола. Ежегодник Общества архитекторов-художников. 1910 г.

архитектурного стиля эклектика: сочетание модного в то время северного модерна, неоготики, средневековых скандинавских конструкций с русским деревянным купеческим зодчеством. Дом со всех сторон имел разные архитектурные формы: с одной – финский облик, с другой – шведский, с третьей – древнерусский, с четвертой – модерн. Сосед по даче, русский писатель Леонид Андреев, описал дом в рассказе «Он». Сегодня мы можем увидеть фантастическую архитектуру дома Воронина только на фотографиях, рисунках и картинах.

Частым гостем в Метсякюля был выдающийся микробиолог Сергей Николаевич Виноградский (1856–1953). Открытием хемосинтеза, разработкой основ экологического направления в почвенной микробиологии, изучением важнейших проблем морфологической изменчивости микроорганизмов Виноградский внес ценнейший вклад в развитие микробиологии, стал од-

ним из ее основоположников. Ученый с мировым именем в 1902 году был назначен директором Института экспериментальной медицины, где проявил себя как блестящий исследователь, энергичный организатор, и для благого дела неоднократно вносил свои личные сбережения в общие фонды строительства бактериологических станций. Вместе с профессором Сеченовым он разрабатывал вакцину против страшных инфекционных болезней на форте Александр I (Чумной). В период с 1898 по 1904 год Виноградский вместе с семьей проводил летнее время в большом двухэтажном доме на берегу Черной речки. Прекрасный музыкант, обладающий редким по красоте баритоном, он давал сольные концерты в домашнем театре имения Мариоки. В такого человека невозможно было не влюбиться, что и случилось с хозяйкой дома М. В. Крестовской. Этой большой любовью окрашены последние годы ее короткой жизни.

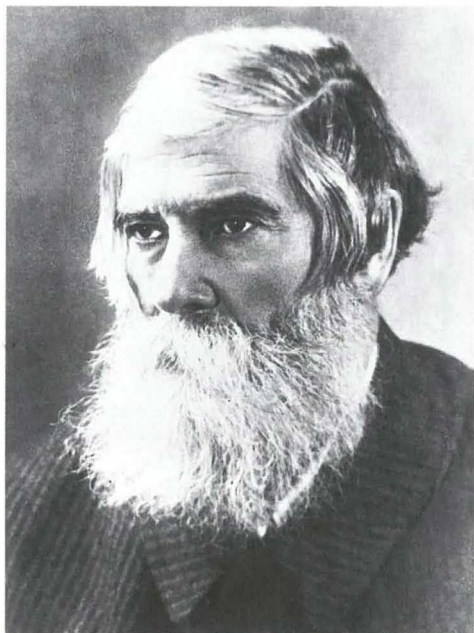

В. М. Бехтерев

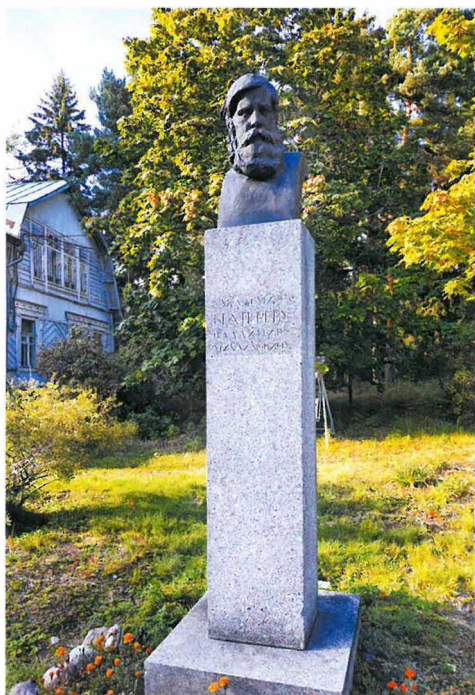

Памятник В. М. Бехтереву в бывшем имении «Тихий берег» в пос. Смолячково

В парадном коридоре юридического факультета СПбГУ установлен бюст Почетного академика Российской Академии наук, профессора кафедры уголовного судопроизводства, действительного тайного советника, кавалера орденов Святого благоверного князя Александра Невского и Белого Орла Анатолия Федоровича Кони (1844–1927). Помимо известных сочинений вроде «Нравственных начал в уголовном процессе» и прочитанного им курса лекций по судебной этике он сделал множество докладов и прочитал десятки лекций о творчестве А. С. Пушкина, М. Ю. Лермонтова, Л. Н. Толстого. Он написал серию очерков о своих современниках, многие из которых проводили лето на Карельском перешейке. Облик Кони был хорошо знаком жителям Терийоки, Куоккала и других поселков побережья. Первое его письмо из Терийоки отправлено летом 1898 года. Затем друзья юриста – чета Картавцовых – пригласили в своем имении для него отдельную комнату и пригласили погостить на полный пансион. Несколько летних дней каждое лето А. Ф. Кони проводил в имении на берегу Черной речки, где стал местной знаменитостью. Этот человек, переживший четыре войны и три революции, оставил теплые, добрые воспоминания о времени, проведенном в Метсякюля.

Владимир Михайлович Бехтерев (1857–1927) – выдающийся русский невропатолог, психиатр, физиолог, внесший большой вклад в развитие науки о человеке. Одной из заслуг Бехтерева является разработка учения о внушении как методе психотерапии. Медико-хирургическая академия, в которой работал ученый, официально признала факт излечения психических заболеваний при помо-

щи православной молитвы настоятеля Андреевского собора протоиерея Иоанна Кронштадтского. Именно Бехтерев впервые указал на материальную сущность психики. Он был человеком чрезвычайно активным, что проявилось в том числе на собственной земле имения «Тихий берег» в поселке Ино. Руками знаменитого доктора был посажен парк вокруг дома, установлена скульптура сфинкса на берегу залива и создан добрый семейный очаг, погреться у которого спешили друзья и родня. Сам Бехтерев был частым гостем у М. В. Крестовской в Метсякюля.

В имении Мариоки случалось гостить баронессе Варваре Ивановне Иксуль фон Гильденбанд (1846–1929). Она играла своеобразную роль в истории русской общественной жизни. Будучи демократом и меценатом, Варвара Ивановна помогала многим творческим людям. Так, молодому художнику Репину она предоставила под мастерскую большую гостиную своего дома у Аларчина моста, где он написал серию ранних портретов. Начинаящий писатель Максим Горький также воспользовался помощью Варвары Ивановны для издания своих произведений. В ее доме бывали все знаменитости города. Многолетняя дружеская переписка связывала ее с французским писателем Ги де Мопассаном. При личной поддержке Иксуль в Петербурге были созданы первые женские медицинские курсы, она возглавила общество милосердия Красного Креста, ставила благотворительные спектакли и устраивала выставки в пользу нуждающейся молодежи, жертвовала на борьбу с голодом в Поволжье. Свои собственные средства она отдавала людям так же, как свой талант, милосердие и доброту. Собственной дачи



И. Е. Репин. Портрет баронессы Иксуль фон Гильденбанд

Иксуль не имела и проводила свободное время в гостях в Метсякюля.

Имя Алексея Николаевича Куропаткина было известно всей России как имя военного министра при дворе Николая II. Куропаткина любили и уважали русские солдаты и офицеры. Сейчас без преувеличения его можно назвать народным генералом. Родился он в Псковской губернии, где у него было родовое имение. Но отдавая дань моде на проживание в Финляндии, не оставил без внимания и наши края. Каждое лето до 1904 года вместе с семьей он приезжает на загородную виллу своей жены в финской деревне Метсякюля. Северное побережье Финского залива становится ему родным. Вокруг дома он разбивает фруктовый сад и все



А. Н. Куропаткин

саженцы привозит из Псковской губернии. Его яблочным урожаем радовались соседи по даче. Приходя к нему в дом, они могли увидеть редкую коллекцию русских икон и предметов старины. В парке вокруг дома было цветочное великолепие. Сегодня на территории пансионата «Красная звезда» можно найти следы проживания здесь незаслуженно забытого патриота своей страны А. Н. Куропаткина.

А. Н. Куропаткин часто гостил в доме своих друзей в Мариоки, а когда хозяйки имения М. В. Крестовской не стало, он принял участие в возведении православной церкви в ее честь. Это единственный православный храм на территории поселка Метсякюля. В священном Синоде в 1913 году было заявлено о создании Комитета по организации церкви, куда вошел и отстав-

ной генерал. В том же году от монарших щедрот императором Николаем II были пожалованы деньги на строительство церкви в имени Евгения Эпафродитовича Картавцова. Строительство шло замедленными темпами, так как 1 августа 1914 года началась Первая мировая война. Многие из дачников поспешили выехать в более безопасный Петербург. Собственники дач на побережье были панически напуганы немецкими подводными лодками, которые могли появиться в мелководном Финском заливе. Те дачники, что остались на побережье, провели жаркое лето в тишине и спокойствии. Но не для этих ли подводных лодок Петром I было начато строительство фортов, защищавших северную столицу? За более чем трехсотлетнюю историю Санкт-Петербурга в город не ступила ни одна вражеская нога. Возможно, это произошло благодаря вере русского народа в Бога и заступничество Божьей Матери.

А в Метсякюля, на Марьиной горе, известным архитектором Иваном Фоминим и художником И. А. Боданинским была построена одна из самых красивых церквей в древнерусском стиле. При строительстве были использованы железобетонные конструкции, изготовленные на местном заводе форта Николаевский (Ино). Внутреннее декоративное убранство храма было выдержано строго в псковском стиле XVI века. Высокий золотой купол луковичной формы доминировал над лесным ландшафтом. Колокольня в пять колоколов была включена в декоративную ограду, напоминающую монастырскую. Получился один из красивейших архитектурных ансамблей, куда вписали бронзовый памятник М. В. Крестовской работы скульптора Всево-



М. В. Крестовская, фото из семейного архива О. В.Крестовского

лода Лишева. Созданную усилиями Е. Э. Картавцова гармонию архитектуры и пейзажа местные жители романтически назвали «Марьиная гора». Название прижилось. При храме по-

строили церковную школу, дом для служителей церкви и хозяйственные помещения. Стараниями местных жителей и трудами строителей храма был создан рабочий комитет по работе

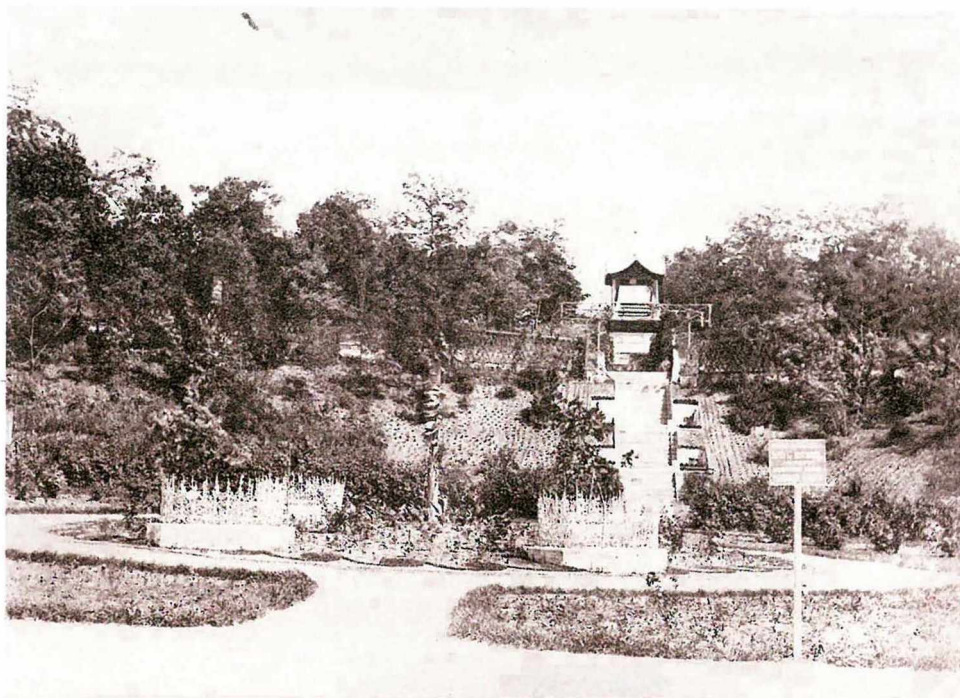

«Лестница грешниц» на территории усадьбы «Мариоки». 1900 г.

церкви. Священный Синод утвердил отдельную смету на содержание храма в размере 1200 рублей в год, из них 800 рублей составлял оклад священника и 400 рублей – псаломщика. Другие должности в храме исполняли члены комитета и прихожане из числа жителей поселков Метсякюля и Ваммельсуу на общественных началах. В начале августа 1916 года состоялось торжественное освящение церкви в честь иконы Божией Матери Всех скорбящих Радость. Храм был освящен митрополитом Выборгским и Финляндским отцом Сергием (Страгородским) (1867–1944). Об этом замечательном человеке должны быть написаны книги. О его характере газета «Церковный общественный вестник» писала в 1905 году: *«Высокопреосвященный Сергий ни у кого не заискивал. Что касается отношений*

*его к земным выгодам и преимуществам, то оно является истинно монашеским, <...> финское жалование он не получает на руки, а все целиком передает на Карельскую миссию».* Образ жизни отца Сергия был простой и непритязательный. Он прожил трудную жизнь. И если при Временном правительстве он был единственным, кого оставили в составе Синода, то при новой Советской власти четырежды отбывал наказание в лагерях и тюрьмах. Его биография могла бы составить несколько томов жизнеописания. Силу его молитвы мы ощущаем по сей день, когда посещаем храм Казанской иконы Божией Матери в Зеленогорске, также освященный отцом Сергием, или на Марьиной горе, где над руинами церкви плачет невидимый нам ангел и ждет возрождения храма...



Церковь иконы Божией Матери «Всех скорбящих Радость».  
Архитектор И. Фомин, 1914 г., пос. Молодёжное (Метсякюля).  
Репродукция с открытки начала XX века

Жизнь местных православных проходила под эгидой церкви иконы «Всех скорбящих Радость» на Марьиной горе, которая была действующей до конца ноября 1939 года. 30 ноября рано утром начался артиллерийский обстрел береговой линии северного побережья Финского залива. Обстрел был произведен из Кронштадта и форта Тотлебен. Так большинство русских дач с высокими смотровыми башнями уничтожали по всему побережью. Были снесены купола церквей в Терийоки, как лютеранской кирхи, так и Казанской иконы Божией Матери. На них пришелся основной удар, так как купола церквей стали объектом стратегического значения. У храма на Марьиной горе снесли западную стену и купол.

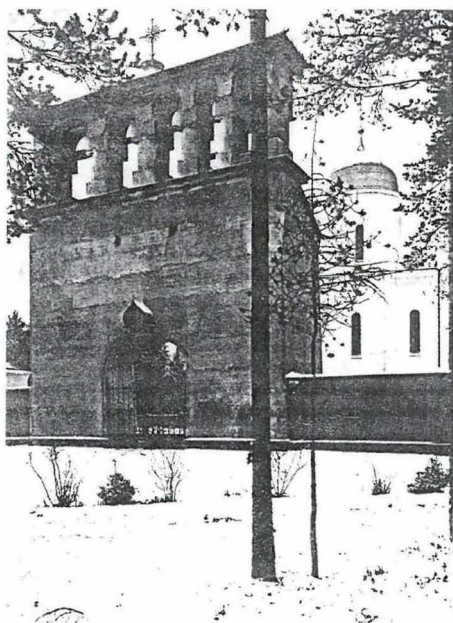

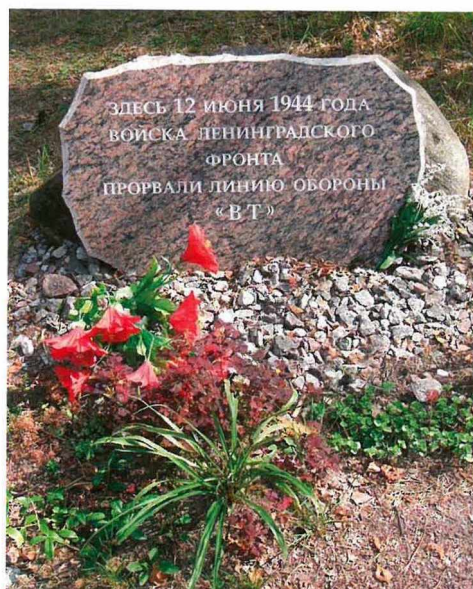

Исторический парк «Марьиная гора»



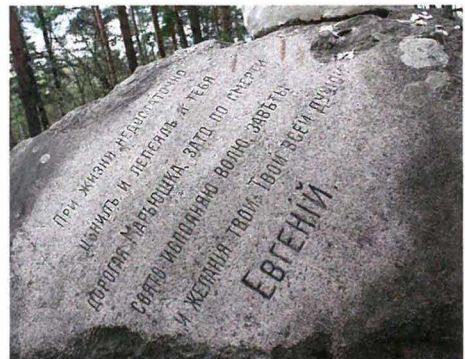
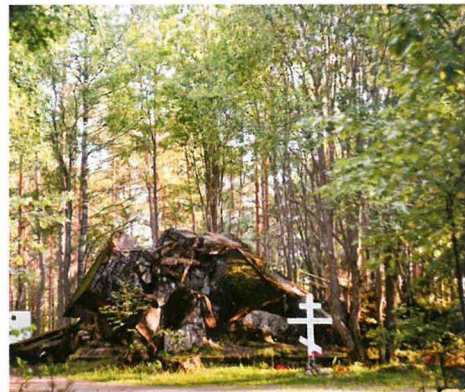
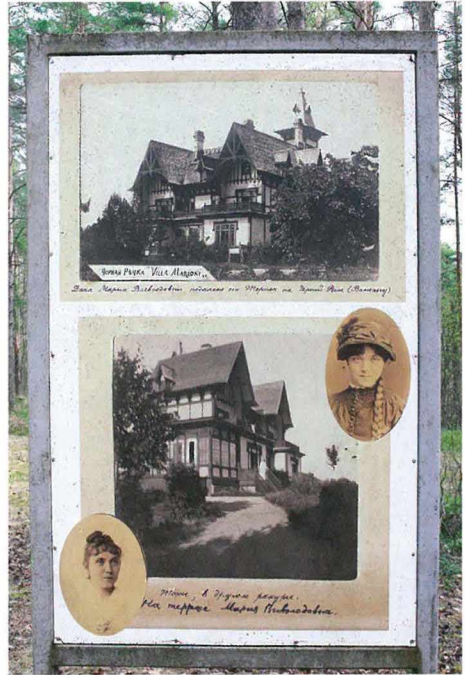



Памятник М. В. Крестовской



М. В. Крестовская. Фото из коллекции А. И. Старкова

В марте 1940 года уцелевшая на камне бронзовая скульптура М. В. Крестовской глазами, полными скорби, смотрела на полуразрушенный храм. Но оставаться на своем месте ей пришлось недолго. Уже летом 1940 года в Метсякюля приехали первые переселенцы. Домов на берегу Черной речки было еще достаточно. Все сохранившиеся русские дачи и финские хутора использовали для проживания. Скульптура М. В. Крестовской исчезла после войны. Церковь взорвали в 50-х годах из-за угрозы обрушения, вокруг было много выездных детских садов, пионерских лагерей, баз отдыха.

У многих ленинградцев детство прошло на ведомственных дачах и в пионерских лагерях поселка Молодёжное (получил свое сегодняшнее имя в 1948 году). Еще не так давно здесь звуки пионерского горна звали детей на линейку. Как нам не хватает сегодня далекого беззаботного времени! Рассматривая старые фотографии,



Черная речка. Фото С. М. Прокудина-Горского



Финское  
побережье  
Метсякюля.  
Фото  
С. М. Прокудина-  
Горского



Усадьба Мариоки



Звонница церкви Всех скорбящих Радости

многие вспоминают и рассказывают легенды из детства о непобедимой линии Маннергейма, об огромной рыбе, пойманной под мостом через Черную речку, о привидениях, бродивших по даче Воронина, о «графских развалинах» на Марьиной горе, о снежном человеке, ходившем по зимнему берегу

залива. Яркие моменты детской памяти переносят многих петербуржцев на Черную речку. Но и сегодня в детских оздоровительных лагерях «Дружных», «Маяк», «Прибой», «Балтиец» отдыхают летом дети. Наш район не напрасно назван Курортным.



Дорога в санаторий «Черная речка».  
Фото издательства «Аврора». 1971 г.



Санаторий «Черная речка». Фото издательства «Аврора». 1971 г.



Устье Черной речки.  
Фото издательства «Аврора». 1971 г.







## Природа. Растительный и животный мир

### ГЛАДЫШЕВСКИЙ ЗАКАЗНИК



Гладышевский заказник расположен на территории и Санкт-Петербурга, и Ленинградской области в бассейне реки Гладышевки. Реки заказника уникальны: они единственные в Санкт-Петербурге, где обитает моллюск жемчужница европейская, занесенный в Красную книгу России. Растительность в заказнике разнообразная и представлена разновозрастными сосьяками и сохранившимися участками зрелых ельников.

Территория современного Гладышевского заказника использовалась человеком на протяжении многих столетий. Начиная с XIV века здесь находились небольшие финские деревни, жители которых превращали участки

лесов в поля для посева сельхозкультур, а в поймах рек косили сено. К XVI веку в этом районе образовалось два поселения (деревни): Ванхасаха расположилась вблизи слияния рек Гладышевки и Рощинки, Вammelсуу рассредоточила свои дома в основном на левобережье Черной речки.



Мариоки: дача М. В. Крестовской





Сельскохозяйственное освоение территории продолжалось в XVIII–XX веках. В первой половине XX века на большинстве торфяников правобережья Черной речки были проведены осушительные работы, в том числе в лесомелиоративных целях. Развитие сельского хозяйства достигло своего максимума к 1939 году. В основном сеяли многолетние травы. Они занимали почти всю территорию между левым берегом Черной речки, железной дорогой Койвисто (Приморск) – Терийоки (Зеленогорск) и Приморским шоссе. При этом осваивалась местность и правого берега Черной речки.

В конце XIX – начале XX века по берегам Финского залива и реки Ваммельйоки (ныне это река Гладышевка и Черная речка) появилось много дач богатых петербуржцев, в том числе выдающихся представителей интеллигенции, например писателей Л. Андреева, М. Крестовской и многих других. Постройки в большинстве своем не сохранились до наших дней, так как были в основном деревянными. Вокруг дач разбивались парки, высаживались широколиственные деревья, порой даже экзотических пород. Благодаря этому обилие интродуцированных видов деревьев и кустарников – это теперь примечательная особенность современно-го растительного мира заказника.

В 1910 году была введена в эксплуатацию железная дорога Тюрисевя (Ушково) – Ино (Приветнинское). В 1916 году эта дорога была продлена до Койвисто (Приморск).

Большой ущерб инфраструктуре района нанесли военные действия 1939–1940 и 1941–1944 годов. Во время Великой Отечественной войны территория была занята финскими войсками. Вплоть до 1944 года финские военные сооружали здесь мощную



Промысел миноги в р. Черной. Фото 1930-х гг.

оборонительную линию «VT» (Ваммельсуу – Тайпале), ее многочисленные остатки сохранились до сих пор вдоль рек. Например, в пределах заказника от левого берега Черной речки, параллельно берегу реки Рошкинки, протягивается полоса противотанковых надолб шириной около 30 метров.

В послевоенный период территория современного заказника вошла в пределы Курортной зоны Ленинграда. Здесь были построены санатории, пансионаты, детские лагеря и базы отдыха. Они тянутся почти сплошной полосой вдоль Приморского и Средне-Выборгского шоссе. В последние десятилетия часть этих рекреационных учреждений находится в полном запустении, к примеру санаторий в поселке Сосновая Поляна. Другие же постройки сменили владельцев и были реконструированы.

Все послевоенное время сельское хозяйство на территории заказника неуклонно утрачивало свое значение: угодья постепенно перестали использоваться и заросли лесом, а в некоторых случаях заболотились. Почти полностью заросли мелколиственными лесами поля бывшей деревни Ваммельсуу, а от домов деревни остались одни фундаменты. Вместо сельхозугодий на правобережье Черной речки,





# Государственный природный заказник регионального значения «Гладышевский»



Территория Гладышевского заказника. Источник: ООПТ ЛО

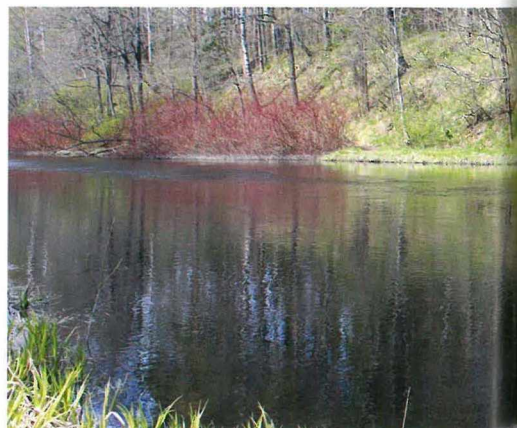
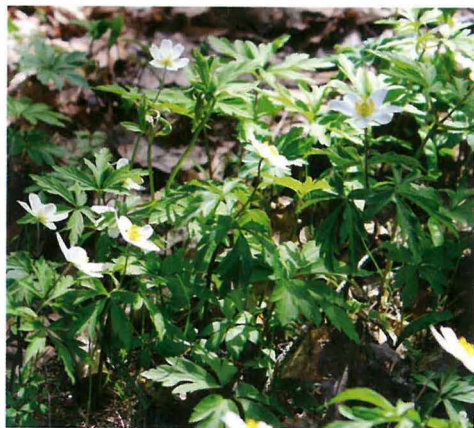

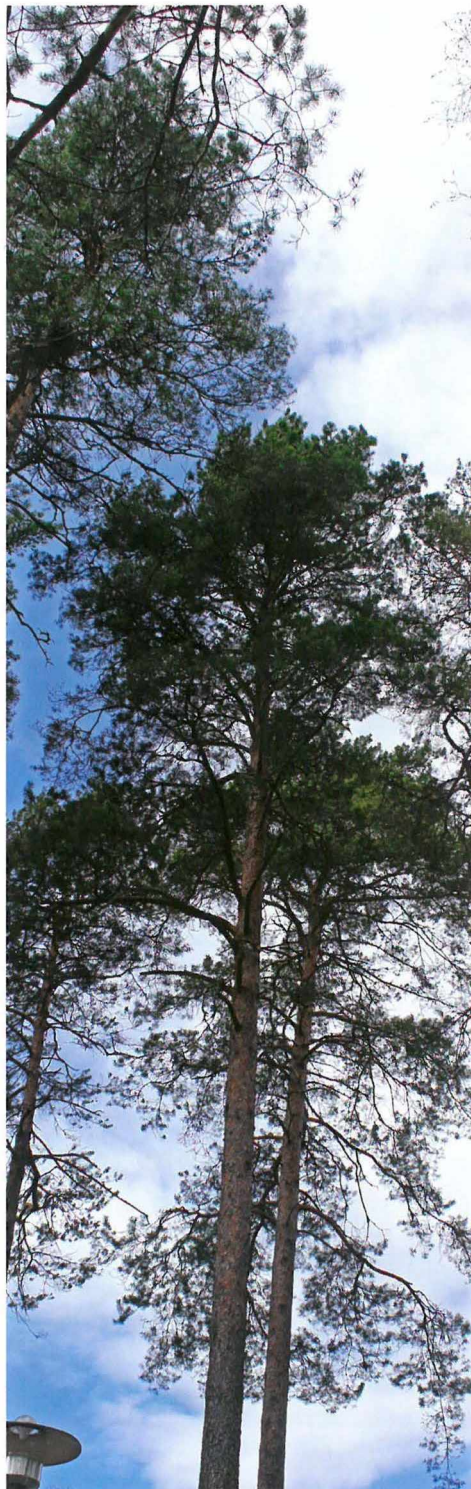
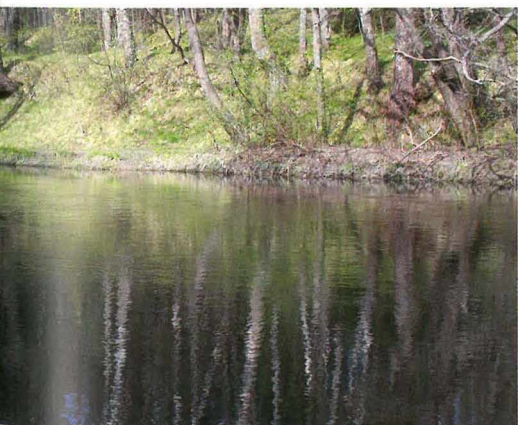





Гладышевский заказник. Источник фото: ООПТ ЛО



севернее железной дороги, в 1980-х годах стали разбиваться коллективные сады. Но при этом сейчас частично используются под сенокосы сельскохозяйственные угодья по берегам реки Гладышевки вблизи Сосновой Поляны. Здесь же в последние годы активно начали строить дачные дома.

Природоохранная ценность заказника заключается в поддержании мест обитания и нереста ценных видов лососевых рыб и жемчужницы – пресноводного моллюска, численность которого катастрофически сокращается в Европе.

Наибольшие площади в заказнике занимают сосняки и ельники, обычны мелколиственные леса. Берега Гладышевского озера по большей части трудно проходимы: на заболоченных участках произрастают черноольшаники и ивняки, на большом протяжении распространены тростниковые заросли. Имеются небольшие по площади верховые, переходные и низинные болота, в окрестностях населенных пунктов – сельскохозяйственные угодья.

В заказнике встречаются редкие виды растений и животных; в его реках обитают охраняемые виды лососевых рыб и моллюсков, например моллюск жемчужница обыкновенная, занесенный в Красную книгу РФ и являющийся символом заказника «Гладышевский». Также в заказнике обитают другие представители фауны, занесенные в Красную Книгу: лесной жаворонок, длиннохвостая неясыть, оляпка.

Лососевые рыбы и жемчужница требовательны к качеству воды. Их жизненный цикл связан с атлантическим лососем и кумжей (морской форелью): личинки жемчужницы паразитируют на жабрах и плавниках молоди рыб. Нерестилища кумжи и лосося и места обитания жемчужницы привязаны к порожистым участкам рек.



Лесной жаворонок



Оляпка



Неясыть



Жемчужница.

Источник: Красная книга Ленинградской области. Животные





Растительный мир северного побережья Финского залива









## Организации на территории поселка Молодёжное



### Детский оздоровительный комплекс «Дружных»

*пос. Молодёжное, Средневыборгское шоссе, 8*

**П**ионерский лагерь «Дружных» был основан в 1956 году для отдыха детей рабочих и служащих жилищной системы Ленинграда.

В 2016 году постановлением Правительства Санкт-Петербурга лагерь передали Комитету по социальной политике. На следующий год его переименовали в Детский оздоровительный комплекс «Дружных». Этим же постановлением изменился и предмет деятельности лагеря.

Теперь ДОК «Дружных» работает для отдыха и оздоровления детей-сирот и детей, которые остались без попечения родителей и находятся в ведении Комитета.

Сегодня в комплекс за одну смену приезжают отдыхать до 200 детей. Но сам ДОК «Дружных» может принять у себя 450 ребят. Прекрасные условия позволяют делать их отдых разно-

образным и комфортным. На территории расположены 10 спальных двухэтажных корпусов с комнатами на четыре или восемь человек и удобствами на этаже. В зданиях летней и зимней столовой предусмотрено разнообразное пятиразовое питание по сбалансированному меню.

«Дружных» бережно относится к здоровью детей: отдельно построен медпункт, где в круглосуточном режиме может быть оказана неотложная медицинская помощь. Также на территории есть оздоровительный центр.

Безопасность детей очень важна, поэтому территория лагеря оснащена системой видеонаблюдения, здания имеют систему автоматической пожарной сигнализации. Охрана территории и пропускной режим осуществляется лицензированными охранными предприятиями.





В ДОК «Дружных» каждый может найти себе занятие по вкусу. Для досуга в лагере есть клуб на 700 человек, кружковые павильоны, Дом детского творчества, семь детских площадок и игровых городков. А для любителей спорта – большой и малый стадионы с искусственным покрытием, баскетбольная и волейбольная площадка, гимнастический городок, универсальная спортивная площадка, помещения конного центра.



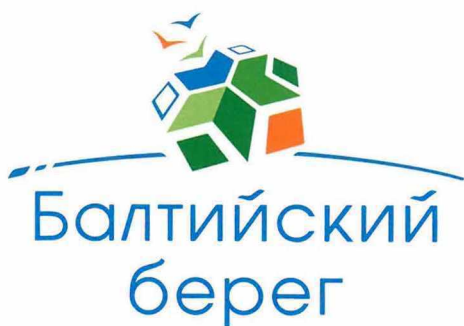

ГБОУ «Балтийский берег»

ГБОУ «Балтийский берег» – это один из крупнейших образовательных комплексов, располагающий современной инфраструктурой и высококвалифицированным персоналом. В настоящее время комплекс успешно функционирует как единый образовательный центр. В его состав входят 13 самостоятельных структурных подразделений, среди которых есть школы, лагеря и разнообразные центры. И каждый имеет свою историю и свои традиции.





Благодаря широкому спектру непохожих образовательных программ у тысяч юных петербуржцев появилась возможность найти занятия по душе, будь то туризм, спорт, технические объединения или занятия с творческими педагогами, формирующими лидерские качества.

«Балтийский берег» располагает собственными круглогодичными детскими лагерями на побережье Финского залива в уникальной природной зоне. Наши лагеря – современные оздоровительно-образовательные комплексы, которые понравятся даже самым взыскательным детям и их родителям.

Лагеря сегодня – это не только место для развивающего отдыха и оздоровления детей. Например, ДООЛ «Заря», «Солнечный», «Молодёжное»



стали базовыми площадками для реализации самых разных общегородских проектов: «Безопасное колесо», военная игра «Зарница», слет юных пожарных и активистов школьных спортивных клубов, подготовка спортсменов высшего спортивного мастерства.





пос. Молодёжное,  
Приморское шоссе, 651

## ДООЛ «Молодёжное»

Детский оздоровительно-образовательный лагерь «Молодёжное» круглогодичного действия расположен в 70 км от центра Санкт-Петербурга на берегу Финского залива в живописном уголке Карельского перешейка в экологически чистом районе. Основной задачей лагеря является организация отдыха и оздоровления детей. В «Молодёжном» созданы благоприятные условия для реализации образовательных и оздоровительных программ по направлениям: физическая культура и спорт, туристско-краеведческое, художественное творчество.

ДООЛ «Молодёжное» располагает развитой современной инфраструктурой. Материально-техническая база, профессиональные кадры, эффективная система управления и изумительное по красоте и насыщенности ландшафтное оформление лагеря создали ему привлекательный имидж.

На территории лагеря для проживания детей построены три комфортабельных двухэтажных корпуса, с размещением в номерах 1 и 2 категории. Поэтому во время каникул ребята отдыхают в максимально удобных условиях. Питаются дети в современной столовой на 150 мест.

В распоряжении детей находится спортивный зал общей площадью 600 м<sup>2</sup>, в нем имеется стандартная площадка для баскетбола и мини-футбола, тренажерный зал, душевые кабины и туалетные комнаты. Оборудована открытая спортивная площадка с рекортановым покрытием под баскетбол и мини-футбол, пять теннисных столов с возможностью проведения турниров на профессиональном уровне и пункт проката спортивного инвентаря: велосипеды,





лодки, лыжи. В одном из корпусов находится клуб, в котором работает кинозал. В нем устраиваются просмотры фильмов и проходят интерактивные мастер-классы. Также в клубе есть аэрохоккей, столы с настольным футболом, зал для дискотеки, компьютерный класс. Отдельно построен медицинский пункт.

В каникулярное время в «Молодёжном» отдыхают и оздоравливаются воспитанники различных спортивных и творческих коллективов Санкт-Петербурга.

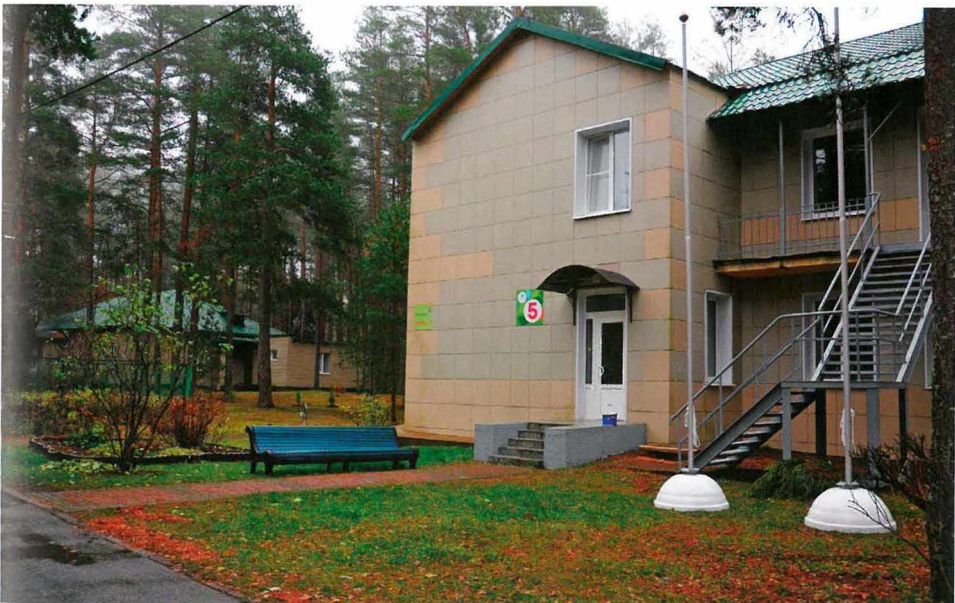



На территории лагеря «Молодёжное», принадлежащей «Балтийскому берегу», находится трамплинный комплекс. В начале 1980-х годов здесь были построены два трамплина протяженностью 30 и 60 метров. Через десятки лет от них остались лишь металлические каркасы, которые, кстати, неплохо просматриваются на спутниковых картах. Они приглянулись местным любителям экстремальной фотосъемки, и долгое время никто, кроме них, комплекс не посещал.



В 2021 году рядом со старыми трамплинами появились два новых – 20- и 30-метровые. Теперь у детей в поселке Молодёжное есть возможность заниматься прыжками с трамплина.











Лагерь «Заря»

## ДООЛ «Заря»

пос. Молодёжное,  
Приморское шоссе, 656



На берегу Финского залива в тихом месте в окружении сосен и елей расположилась современная база отдыха для детей – ДООЛ «Заря». Лагерь работает круглогодично, поэтому ребята могут туда приехать не только на летние, но и на осенние, зимние и весенние каникулы. Это особые развивающие смены, которые проводят педагоги ГБОУ «Балтийский берег». В «Зарю» часто выезжают творческие и спортивные коллективы даже в учебное время.

На уютной территории есть корпуса с комфортными номерами на пять человек или на два-три, с санузлами и душевыми на этажах. Самое любимое место ребят – просторная столовая с двумя залами, рассчитанная на 360 человек.

Для каждой смены готовится свой рабочий план. В него входят творческие конкурсы и познавательные викторины, квесты и игры по станциям. И, конечно, всегда проводятся большие праздники и творческие концерты, которые проходят в актовом зале на 400 мест.

Все мы помним лагерные дискотеки. Они у всех занимают особое место в воспоминаниях о юности. Поэтому дискотеки – важная часть лагерной жизни. Специально для них есть дискотекзал.

Несмотря на то, что лагерная программа очень насыщена, у ребят все равно остается время для досуга. В помещении оборудованы спортивный зал с эксклюзивным натуральным танце-





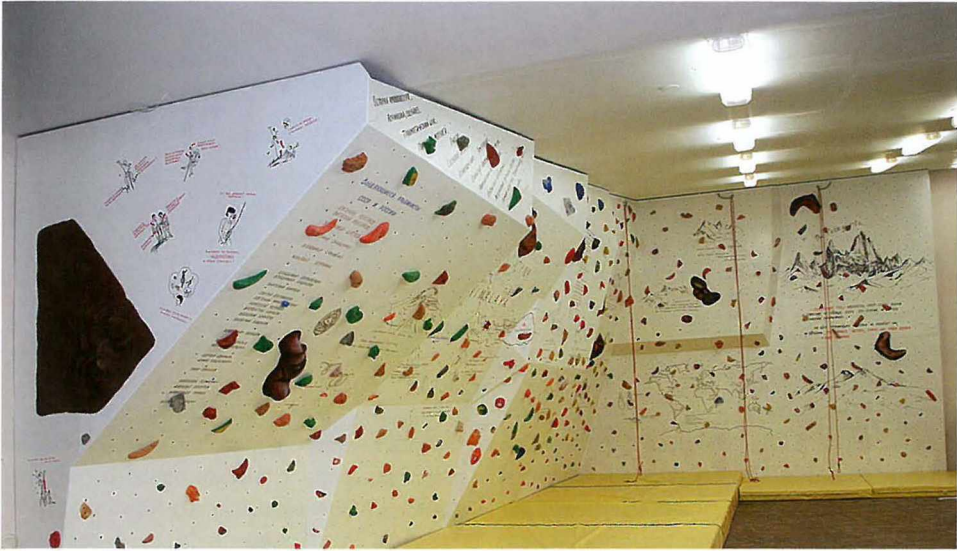

вальным паркетом, зеркалами и хореографическим станком, а также зона для скалодрома-тренажера, на улице же – полоса препятствий и спортивные площадки с современным покрытием и соответствующей разметкой для волейбола, баскетбола и мини-футбола. Если же спорт детям не близок, то всегда можно посетить творческие кружки.

Для быстрого и качественного оказания медицинской помощи в медпункте установлено современное оборудование в соответствии с требованиями Роспотребнадзора, также есть

два изолятора: соматическое и инфекционное отделение. Для профилактики таких заболеваний, как хронический и острый бронхит, укрепления иммунитета и отдыха был построен оздоровительный центр с галокамерой (соляной пещерой) и комнатой аэрофитотерапии.

Приоритетами воспитательной работы лагеря всегда были и остаются приобщение к традициям России и Санкт-Петербурга, изучение природы родного края и укрепление семейных ценностей.





Лагерь «Солнечный»



*пос. Молодёжное, Приморское шоссе, 671*

Детский оздоровительно-образовательный лагерь «Солнечный» находится недалеко от знаменитого санатория «Черная речка», на Приморском шоссе. Основной целью деятельности «Солнечного» является создание условий для оздоровления, отдыха и развития ребенка во время каникул. Для этого на территории ДООЛ «Солнечный» находятся: пять двухэтажных кирпичных корпусов с комфортабель-

ными номерами на пять человек, санузлы на этаже и номера повышенной комфортности с душем. В них могут проживать по два-три ребенка. Большая столовая с двумя залами рассчитана на 380 человек.

ДООЛ «Солнечный» предоставляет возможность каждому ребенку выбрать для себя наиболее интересную программу и направление деятельности: спортивную, прикладную, творческую, театральную-музыкальную. Поэтому на территории расположены теннисный корт, футбольное поле с современным покрытием, спортивный ангар с покрытием, баскетбольно-волейбольный помост и шейпинг-зал с зеркалами. Для ребят, которые больше любят творчество, есть кружковые павильоны. Досуг можно посвятить чтению в библиотеке или посещению дискотек.





Лагерная программа всегда очень насыщена. Для мероприятий построен концертный зал и летняя эстрада. Самой любимой традицией всех детей всегда были костры, во время ко-

торых все отряды собираются вместе, поют песни под гитару, играют и просто делятся впечатлениями и эмоциями. Чтобы такие мероприятия проходили безопасно, специально для этого оборудована костровая площадка.

Здоровье детей всегда важно для «Солнечного». Медицинский пункт оборудован кабинетами для приема детей, оказания первой медицинской помощи и амбулаторного лечения и изолятором на 15 мест. В оздоровительном центре есть комната аэрофитотерапии с галокамерой (соляной пещерой), предназначенной для эффективной профилактики таких заболеваний, как хронический



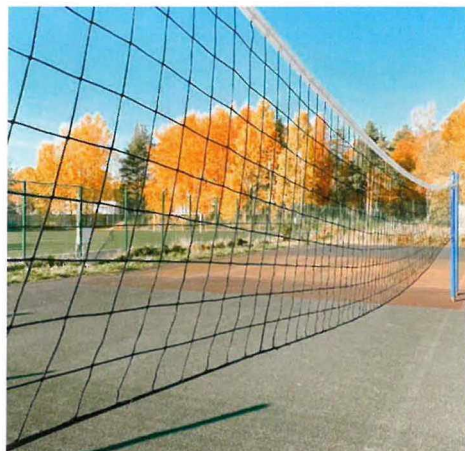
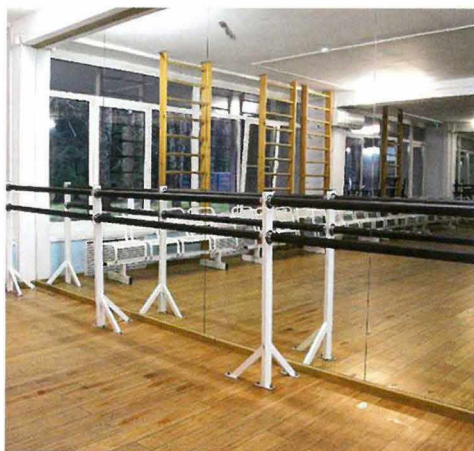

и острый бронхит, а также для укрепления иммунитета и общей релаксации организма.

В межканикулярное время есть возможность выезда в ДООЛ «Солнечный» на развивающие смены, которые проводят педагоги ГБОУ «Балтийский берег».

Побывав в лагере однажды, дети с нетерпением ждут возвращения туда. Многие ребята отдыхают в «Солнечном» постоянно, приобщают к нему друзей и одноклассников. На наш взгляд, именно этот факт является наиболее объективной оценкой эффективности работы лагеря.





## База отдыха «Маяк»

пос. Молодёжное, Средневыборгское шоссе, 5



Детский оздоровительный лагерь «Маяк» расположен в 60 км от Санкт-Петербурга, в Курортном районе, на территории Гладышевского заказника в поселке Молодёжное. Его окружает лесной массив с озерами. Недалеко раскинул свои просторы Финский залив. Территория лагеря огромна. Она огорожена и охраняется круглосуточно, чтобы дети могли отдыхать в безопасности, а родители за них не переживали.

На территории ДОЛ «Маяк» хорошо развита инфраструктура, там для детей есть и стадион, и спортивные площадки для любых видов спорта. Нет ничего прекраснее, чем сыграть в волейбол в окружении возвышающихся сосен. Специально для детей организован прокат спортивного инвентаря. В корпусах оборудован кинозал, игровые павильоны для бильярда, настольного тенниса, тира, открыт компьютерный зал.





Для проживания детей построены кирпичные трехэтажные корпуса с уютными четырехместными номерами. На всех этажах оборудованы санузлы с душем для мальчиков и девочек. Для каждого отряда установлен ТВ-прием-

ник, видеомэгнофон, DVD и караоке. В главном корпусе находится просторная столовая с вкусным и разнообразным 4-разовым питанием.

Каждая смена в лагере «Маяк» имеет определенное тематическое на-

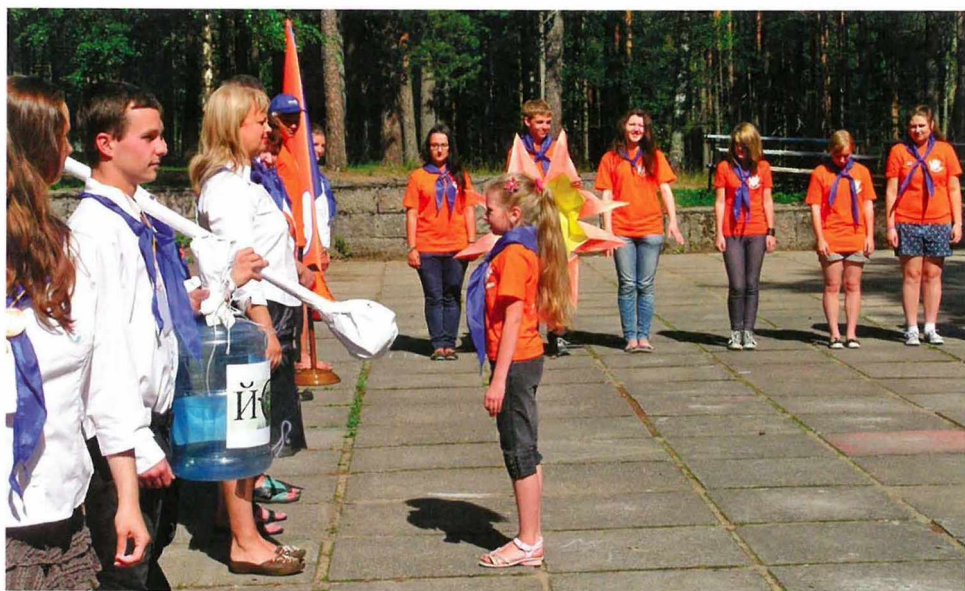



правление. В программу входят занятия в компьютерном клубе, танцевальном, театральном, вокальном кружках. Если ребята захотят, то смогут посетить кружки «Мягкая игрушка», «Умелые руки» или изостудию. Каждую смену в лагере проходит спартакиада, включающая соревнования по футболу, пионерболу, баскетболу и большую лагерную эстафету.

В уютном уголке, среди деревьев, расположился медпункт. В нем работают квалифицированные медицинские работники. Медпункт «Маяка» размещен в отдельном утепленном корпусе с двухместными палатами, санитарно-гигиеническим помещением и душевой кабиной. Также отдельные боксы есть для вирусных и инфекционных больных.











## Санаторий «Черная речка»

пос. Молодёжное, Приморское шоссе, 648

Н. В. Григорьева, краевед



Доброй славой пользуется кардиологический санаторий «Черная речка». Здесь поправляют здоровье люди со всех концов России. Высококвалифицированные кадры, современные методы диагностики и лечения, мастерство медперсонала, природный парк, берег Черной речки и Финского залива, разнообразие флоры и фауны, богатая история этих мест помогают больным восстановиться после инфаркта. Но при этом любой желающий может приехать сюда, чтобы просто отдохнуть и набраться сил.

После Великой Отечественной войны на только что освобожденной территории появилась здравница «Трудовые резервы» – туберкулезный санаторий для учащихся ФЗУ. Официально она открылась 1 августа 1945 года. К здравнице был прикреплен колхоз деревни Метсякюля. Поля и огороды находились в ведомстве Военно-Медицинской Академии. Первое молоко для детей-блокадников появилось в Ленинграде из нашего поселка. А жителями этих мест стали первые переселенцы из Псковской, Новгородской, Вологодской областей. Они-то и начали заново осваивать Карельский

Метсякюля. Ефим Шнеерсон

Да, была середина июля,  
Лет пятнадцать, похоже, тому.  
Я приехал сюда в Метсякюля  
Отдых дать городскому уму.  
Метсякюля, да что за название?  
До сих пор до конца не пойму.  
Непривычное слов сочетание,  
В переводчики финна возьму.  
Отстраненность прохладной природы –  
Как бальзам для тревожных натур.  
Здесь смешалось навек два народа,  
Породив единенье культур.  
Тут границы размыты, нечетки,  
Нежен птичьих рулад перелив,  
Леса темно-зеленая щетка  
Обрамляет свинцовый залив.  
Здесь кричать и хамить невозможно  
В мягком сумраке Черной реки.  
Парадокс, но у нас в Молодёжном  
Отдыхают одни старики.  
Уж апрель, а зима торжествует,  
Это Север творит чудеса.  
Приезжайте, вас ждет Метсякюля,  
Финско-русская чудо-земля.  
Снег апрельский назо вам не тает,  
Хоть деревни давно уже нет.  
Финский холод сердца согревает,  
Метсякюля хранит от бед.

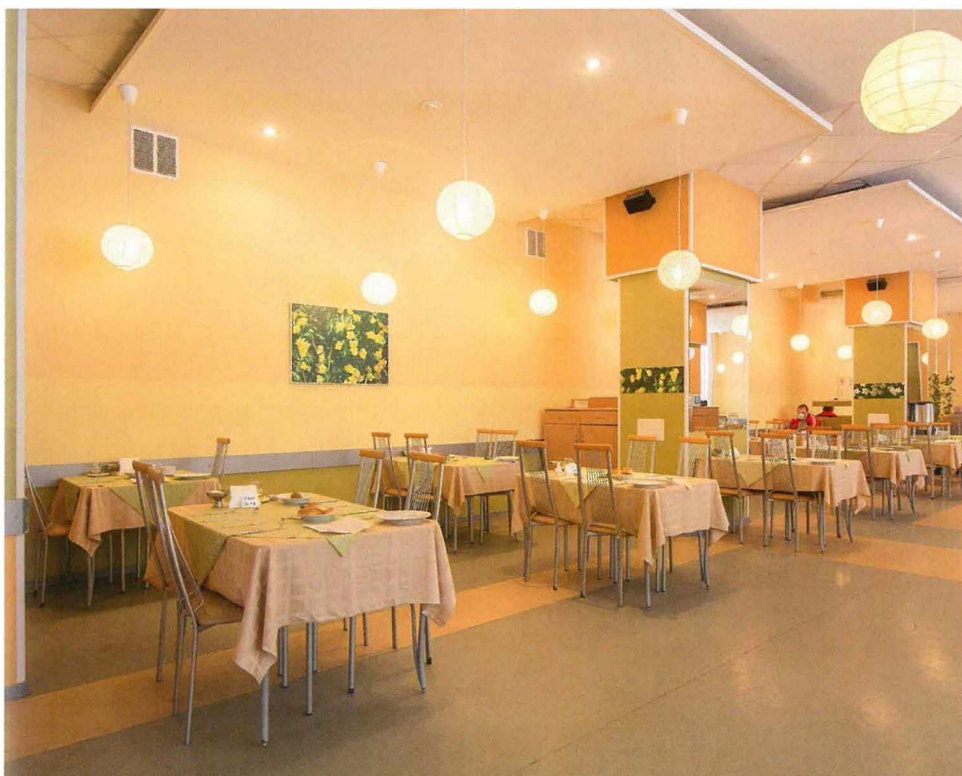

Номерной фонд и столовая



Фото из архива Григорьевой Н. В.



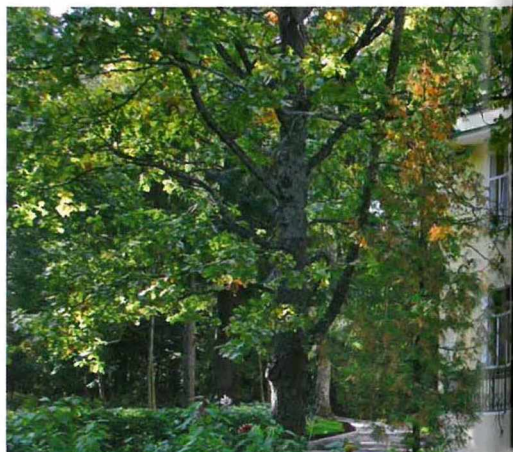





перешеек. Уцелевшие финские дома с крепкими дверями предоставлялись на выбор. Переселенцы стали сотрудниками санатория. Девять сохранившихся русских дач на берегу залива были приспособлены для нужд здравницы. Была восстановлена железная дорога, и с довоенного времени еще функционировали крепкие грунтовые дороги, парки и чудом сохранившийся станционный туалет из красного кирпича. Его разобрали, когда строили дом для железнодорожных служащих. Поэтому главное достояние нашей истории – люди. Благодаря их усилиям, мастерству, ответственности возник наш санаторий, и с 1958 года он носит название Кардиологический санаторий «Черная речка».

В послевоенные годы Черная речка была намного шире и полноводнее.

Сегодня на берегу сохранился старый финский причал, и здесь видно, что вода отошла от него почти на пять метров. Тогда рыбаки приезжали из города за ценной рыбой: лососем, сигом, ряпушкой, судаком, лещом. Жили они в пустующем с 1961 года здании клубно-лечебного корпуса, которое сегодня печально возвышается над темными водами Черной речки и уже не относится к санаторию.

Клубно-лечебный корпус, спроектированный Валерианом Кирхогхани, был построен в 1952 году. Лечебные кабинеты, номера для проживания и даже общежитие для сотрудников, прекрасный танцевальный зал с дубовым паркетом и нарядными колоннами предназначались для нужд санатория «Трудовые резервы», но, к сожалению, сейчас пустуют.

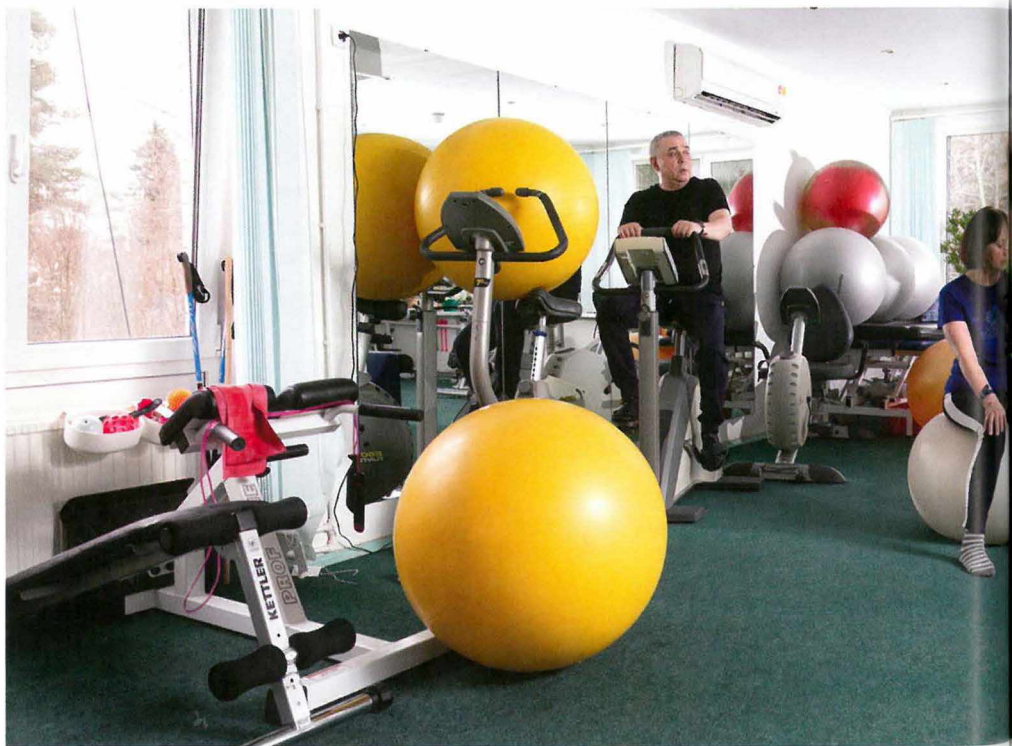



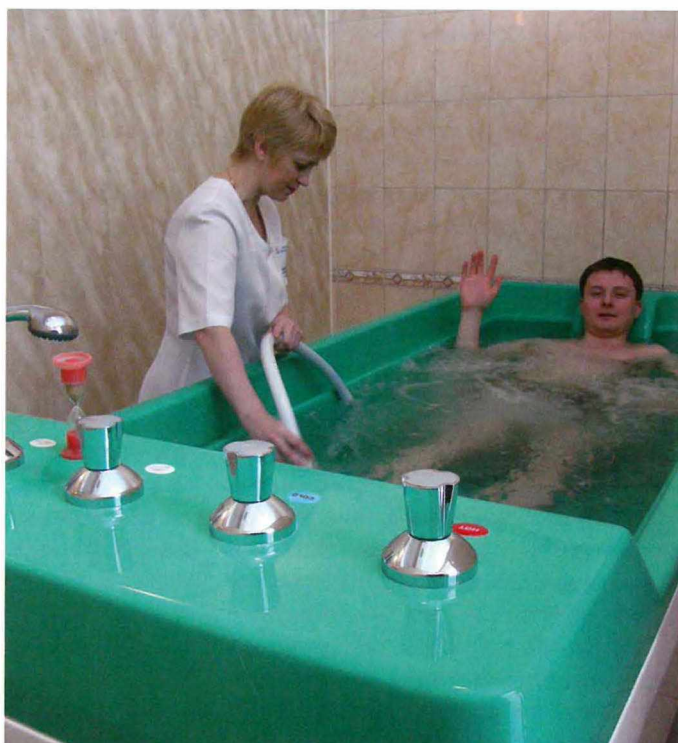
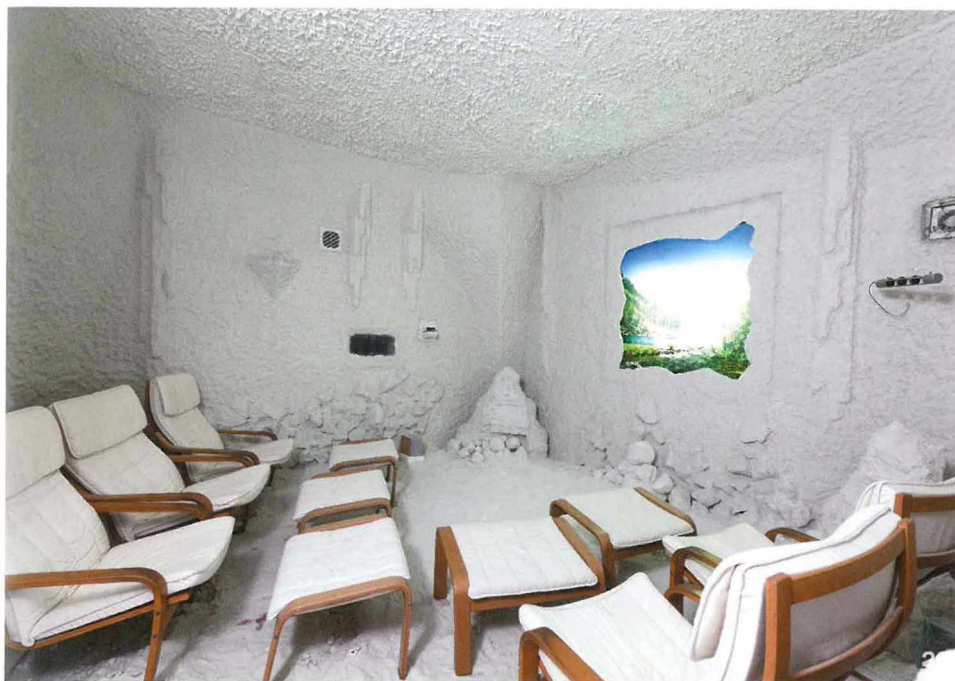

Медицинский центр санатория

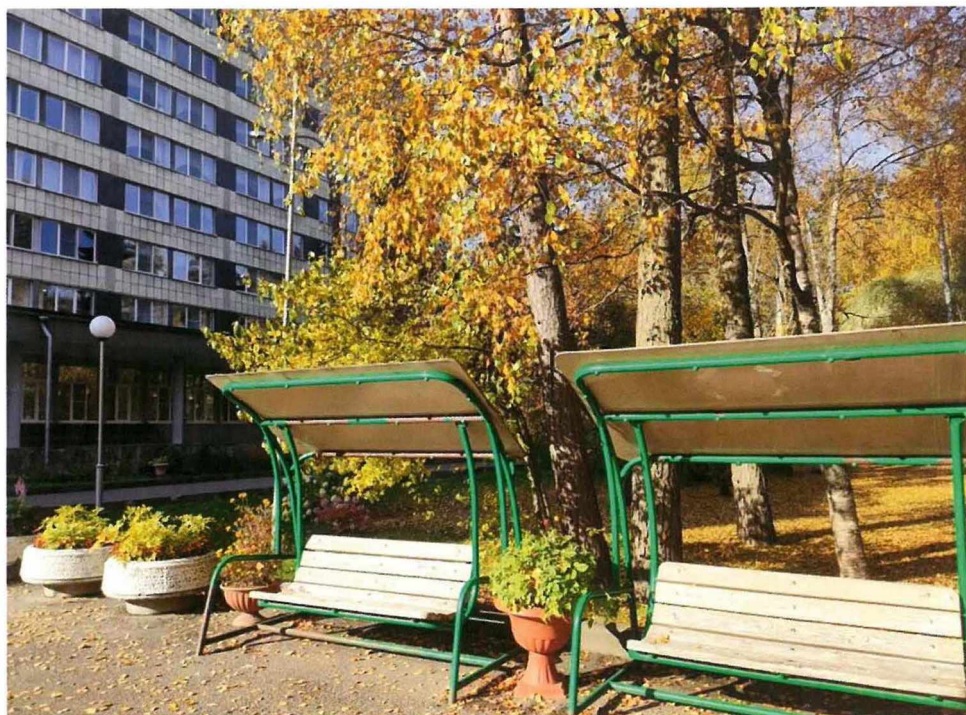

Второй корпус санатория

Основным зданием санатория была дача М. С. Воронина, перед которой сохранялся старинный парк с реликтовыми деревьями и большим газоном. Именно на нем летом молодежь играла в футбол, а зимой заливался огромный каток. Коньки и лыжи выдавались отдыхающим тут же, на воронинской даче, по санаторным книжкам. Экзотические растения, оставшиеся от дачных садов, обрамляли клумбы, но они в период цветения, как правило, безжалостно пересаживались сотрудниками и гостями на свои участки, как было принято в те послевоенные годы. Сегодня от старинного парка осталась одна кедровая сосна, три японские липы и голубая ель. В доме находился пищеблок, пристройка для печи, здесь же заседала администрация. Воронинская дача была крепкой, надежной и очень красивой. В дальнейшем ее

высокий шпиль и романтическая архитектура стали символом санатория. В 1991 году дача сгорела, теперь на ее месте расположена детская площадка.

Аптека и лаборатория находились на даче № 9 (не сохранилась). Дача № 8 стояла на месте сегодняшнего второго корпуса. Здесь располагался летний кинотеатр, куда местную детвору не пускали. Но «по доброте» дежурных за горсть патронов или под полами длинных шинелей и пальто дети ремесленников все же просачивались на диковинные трофейные и советские фильмы. После войны брошенного оружия: винтовок, пистолетов, ржавых пушек – в поселке Метсякюля хватало. Был даже разбитый самолет летчика В. Г. Серова (героя Великой Отечественной войны).

Первым директором Всесоюзной здравницы стал Мосолов Алексей Ива-



Указатель маршрутов терренкура на территории санатория

нович 1905 года рождения, прошедший от начала до конца Великую Отечественную войну. Врач на фронте – врач по жизни, к тому же прекрасный хозяйственник. Организация подсобного хозяйства была необходима в послевоенное время, и завхоз Голеншин Петр Петрович (по совместительству сторож) помог в организации огорода и сада. Коровник, сараи для хранения сена, пекарня, рыболовецкая артель, прачечная, ледники, дровяники – все это стало целым миром, который обслуживал новый санаторий. Сохранившиеся русские дачи были пронумерованы и различались по окрасу: белая – на берегу Черной речки, желтая – в овраге, зеленая – по другую сторону шоссе, красная – на месте нынешнего второго корпуса. Директорский дом стоял у шоссе, строили его пленные немцы и финны. Рассказы первых

сотрудников сбивчивы, однако некоторые фамилии они вспомнили: людей из административного отряда – Манухина, Бронислава Ивановича Вилина, Когана, Чикуля, а также занимавших в здравнице хозяйственные должности – Тараскиных, Матвеевых, Ивановых, Зайцевых, Теркиных. И, конечно, вспоминали врачей: Левитанскую, Гуляко, Бергольц, Этингон, Суйко, Симоненкову, Дникало и других. Интересно взглянуть на штатное расписание здравницы тех лет, в которое входили рыбаки, пастухи, буфетчицы, баянист, библиотекарь, культработники, пожарные, телефонисты, истопники, пианист, киномеханик и еще многие другие. Деятельность санатория в послевоенное время была подспорьем для здоровья жителей всего Северо-Запада, поэтому он находился под эгидой Лентерсовета по управлению курортами профсоюзов



ВЦСПС. Путевки были бесплатными и распределялись профсоюзами на рабочих местах. Жители поселка Молодёжное были, в большинстве своем, и сотрудниками санатория «Черная речка».

Много воды Черной речки утекло за эти годы. Уже дети и внуки тех сотрудников работают на службе здоровья. Хотелось бы выделить среди них династию Ошурковых. Имя Александра Андреевича упоминается в приказах по санаторию с 1947 года, а сегодня здесь работает его внук. Замечательные доктора стояли у истоков здравницы: А. Б. Камбурова, Л. М. Раскина, Н. Б. Лозинский, Т. Н. Шатилова, П. Н. Сакова, сестры Мирошниченко и другие. Руководили санаторием главные врачи А. С. Шелупня, Т. В. Моисеенко, В. М. Дровосеков. Сегодня пост главного врача занимает Мисюра Ольга Федоровна, ее стаж работы в родной здравнице составляет более сорока лет.

Прошло 65 лет со времени основания в деревянных дачах санатория. Теперь здесь есть все условия для лечения болезней. «Черная речка» рассчитана на 300 пациентов, в ней работает 200 сотрудников – жители

поселка Молодёжное. В санатории разработаны эффективные программы лечения сердечно-сосудистых заболеваний, бронхиальной астмы, хронических бронхитов, артритов, артрозов, остеохондрозов. Есть отделение для реабилитации больных, перенесших инфаркт миокарда. Санаторно-курортное лечение включает в себя медицинское обследование и получение необходимых процедур по назначению врача. В санатории работают квалифицированные медики, которым смело можно доверить самую большую ценность в жизни человека – здоровье. Лечение в «Черной речке» даст вам силы и вернет хорошее самочувствие. Здесь есть все для полноценного отдыха. Культурная жизнь отдыхающих разнообразна. В свободное от процедур время вас ждет культурно-развлекательная программа – экскурсии, дискотеки, концерты, литературные вечера, бильярд и, конечно, рыбалка. Или можно отдохнуть с книгой в парке санатория. Приезжайте и сами убедитесь в живительной силе чернореченской природы и в профессионализме и опыте заботливых сотрудников санатория «Черная речка».





На территории санатория

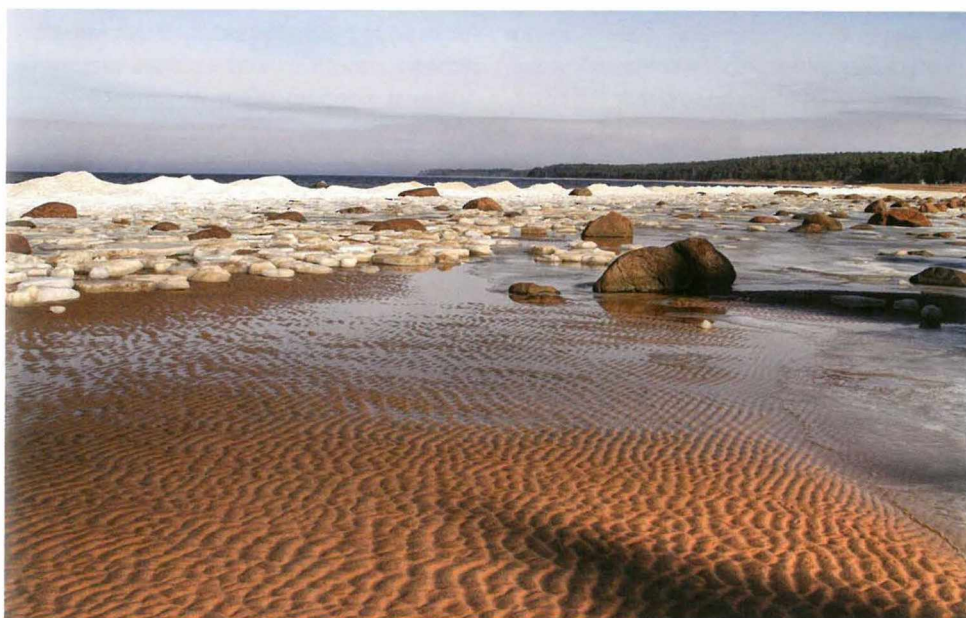

Финский залив у санатория «Черная речка»

## Средняя общеобразовательная школа № 447 Курортного района Санкт-Петербурга

*пос. Молодёжное, ул. Правды, 6А*

29 сентября 2023 года школа № 447 поселка Молодёжное готовится отмечать свое 77-летие. Нетрудно подсчитать, что школа была открыта сразу после войны, в 1946 году. Первое здание школы было построено в поселке Ваммельсуу (ныне Серово). В 1949 году 447 школа становится семилетней, и первым пост директора занимает Д. П. Никитин. К 1957 году семилетнюю школу окончил 181 человек. За всю свою историю школа несколько раз становилась средней, но потом вновь переходила в статус семилетней. Так продолжалось до 1970 года, когда было построено новое здание школы в поселке Молодёжное. С 1986 года школа была неполной средней, а с 1993 года и по сегодняшний день дает детям полное среднее образование. Всего за годы своего существования школа выпустила более 2500 учеников, в ней училось не одно поколение. 345 ребят стали выпускниками средней школы, из которых 20 получили золотые и серебряные медали.

Директор – одна из самых важных должностей. Именно он следит за образованием молодого поколения. В различные годы школу возглавляли Д. П. Никитин, Б. З. Тискин, Е. М. Бенцевич, Н. С. Лапов, В. А. Лобанова, В. К. Семенова, С. Ф. Карпова,



Е. Н. Федорова, Б. А. Семенов. В настоящее время директором является Маркушева Майя Борисовна.

Школа состоит из начальной, основной и средней ступеней образования. Здание хорошо обеспечено: теперь ребята учатся в новых, современных классах с компьютерами – физики, биологии, химии. Отдельно стоит выделить кабинет информатики с высокоскоростным интернетом на основе оптоволоконной связи. В школе есть комфортная столовая с горячим питанием и хорошо оборудованный медицинский кабинет.

Про физическое развитие учеников тоже не забыли – просторный спортзал, построенная при школе современная спортивная площадка. Последние пять лет школа уверенно лидирует в спортивных состязаниях и в военно-патриотическом воспитании.



Школа № 447

## Детский сад № 18 комбинированного вида Курортного района Санкт-Петербурга

*пос. Молодёжное, ул. Правды, 19*

Детский сад появился в Молодёжном в 1979 году. За время существования он прошел несколько этапов. До 1993 года был ведомственным и относился к пансионату «Восток-6». Затем был передан в РОНО города Зеленогорска.

В 2003 году детский сад стал частью школы № 447 и был дошкольным отделением при ней.

С 2008 года садик отделился от школы и стал самостоятельным учреждением. В 2010–2011 годах ГБДОУ прошло процедуру аккредитации и аттестации и получило статус государственного бюджетного дошкольного образовательного учреждения комбинированного вида.

С тех пор в садике появились группы разного вида. Поэтому дети проводят свои ранние годы в самых комфортных и подходящих условиях. Сейчас в садике функционирует 6 групп: 1 группа раннего возраста, 1 логопедическая



группа, 4 общеобразовательные дошкольные группы.

Всего сейчас в детском саду воспитывается 112 ребят. Для наилучшего развития будущего поколения в саду работают настоящие профессионалы своего дела: педагоги с высшей и первой категориями, с высшим и специальным образованиями. Каждый из них знает, насколько важно вырастить достойное поколение, поэтому все дети окружены вниманием и заботой.





## Центр социальной реабилитации инвалидов трудоспособного возраста

*пос. Молодёжное, Средневыборгское шоссе, 14*

Санкт-Петербургское государственное бюджетное стационарное учреждение социального обслуживания Психоневрологический интернат № 6 было создано в 1971 году по распоряжению отдела социального обеспечения Исполкома Ленсовета.

Основное здание Психоневрологического интерната № 6 расположено в красивейшем уголке Санкт-Петербурга – Курортном районе на берегу Финского залива в поселке Смолячково на территории больше 34 000 кв.м.

10 января 2016 года в Молодёжном состоялось официальное открытие подразделения учреждения – Центра социальной реабилитации инвалидов трудоспособного возраста.

Центр расположен на участке общей площадью 13 гектаров, для проживающих в нем оборудованы три жилых корпуса, рассчитанные на 120 человек. В них живут граждане трудоспособного возраста (от 18 до 45 лет) с множественными нарушениями развития и нарушениями умственного развития.

В здании культурно-оздоровительного досуга находятся: бассейн 25 ме-

тров с гидравлическим подъемником для инвалидов, современный тренажерный зал, многофункциональный спортивный зал, столовая на 200 посадочных мест. Также на территории Центра оборудованы футбольное поле, спортивные площадки для мини-футбола и волейбола.

Для получателей социальных услуг на постоянной основе организовываются и проводятся выездные экскурсии, пешие прогулки, культурно-массовые мероприятия, как на территории учреждения, так и в других районах города. В праздники, посвященные историческим событиям России, жители центра принимают активное участие во всех городских и муниципальных культурных мероприятиях. Многие из них раскрыли свои таланты в художественной сфере и рукоделии, другие благодаря своим физическим возможностям занимали не последние места в спортивных мероприятиях, о чем говорят их многочисленные награды, призы и ценные подарки.

В центре работает высококвалифицированный медицинский персонал – санитарки, медицинские сестры, которые круглосуточно ухаживают за его жителями. Сотрудники интерната относятся к ним с любовью, вниманием и милосердием, а также принимают все возможные меры для создания комфортных условий проживания и максимального улучшения качества их жизни. Трудом сотрудников в центре была создана по-домашнему уютная обстановка.

Директор учреждения – Костив Ирина Григорьевна.





## Загородный образовательно-оздоровительный центр «Академия»

пос. Молодёжное, Приморское шоссе, 650



Загородный образовательно-оздоровительный центр «Академия» принадлежит Российской академии народного хозяйства и государственной службы при Президенте РФ. Он удобно расположен вблизи Финского залива, на Приморском шоссе. Отсутствие в окрестностях промышленных предприятий, мягкий климат и красивая природа открывают великолепные возможности для активного или спокойного отдыха приезжающих сюда студентов и преподавателей.

Здесь есть все необходимое для проведения занятий по дополнительному образованию для взрослых и молодежи, семинаров, тренингов, конференций, курсов повышения квалификации и других образовательно-досуговых мероприятий.

Центр «Академия» обладает всем необходимым для получения студентами новых знаний и умений, повышения своей квалификации и ознакомления с актуальной теоретической информацией





и практическим опытом работы по выбранному направлению обучения. Как в процессе образовательных мероприятий, так и в свободное время, гости центра заряжаются позитивной энергией. Отдых и приятное проведение времени на природе с пользой для здоровья привлекает многих посетителей этого места.

Участникам образовательных мероприятий предоставляется уютное проживание в номерах гостиничного типа со всеми удобствами, трехразовое питание, а также дополнительные услуги по организации отдыха и досуга, которые способствуют социализации в новом коллективе и активному проведению свободного времени.

Главными особенностями центра является незабываемая атмосфера, дружелюбие, уют и комфорт. Здесь вы будете чувствовать себя как дома. Приезжайте и убедитесь в этом сами!









## Почетные жители поселка Молодёжное

**В** России почетное гражданство – символ исключительной признательности и благодарности общества. Этот титул присуждается людям, имеющим особые заслуги перед Отечеством. Это почетное звание было введено еще в 1832 году Николаем I и просуществовало до 1917 года. И только в 1967 году в честь 50-летия Октябрьской революции возродилось и существует по сей день.

В нашем небольшом поселке многие знают друг друга. Некоторых по имени и фамилии, у кого-то знают только род деятельности, а бывает, что мы просто ежедневно встречаемся на улице. Все знакомые лица, но среди них есть те, кто имеет звание «Почетный житель поселка Молодёжное». Это люди, которые на протяжении многих лет работали на предприятиях, в здравницах, занимались образованием, просвещением, общественной деятельностью или просто с теплом и доб-

ротой относились к ближнему. Но все они прославляли свою «малую родину», внося большой вклад в ее развитие.

Звание «Почетный житель поселка Молодёжное» было утверждено Решением муниципального совета внутригородского муниципального образования Санкт-Петербурга пос. Молодёжное 25 ноября 2014 года. Оно присуждается жителям ежегодно Решением МС ВМО СПб пос. Молодёжное. Депутаты муниципального совета вместе со старейшими жителями поселка и правлением общества «Ветеран» пос. Молодёжное определяют, кому присвоить это почетное звание в очередном году. Предложенные кандидатуры рассматриваются на заседании муниципального совета муниципального округа пос. Молодёжное и утверждаются Решением.

К сожалению, многих из тех, кто носил звание «Почетного жителя», уже нет с нами, но мы помним их поименно: Еркин Михаил Матвеевич, Титов



Анатолий Степанович, Рискина Любовь Менделеевна, Сизова Клавдия Васильевна, Сизов Михаил Васильевич, Мирославская Антонина Павловна, Копосова Людмила Константиновна, Ошуркова Валентина Петровна. Все они прожили достойную жизнь. Ведь «Быть полезным обществу» — это не просто лозунг, а цель, которая была для каждого из них смыслом жизни. Мы помним о них и гордимся, что были

знакомы с по-настоящему достойными уважения людьми.

К поколению героев и победителей, которые с честью прошли тяжелейшие испытания Великой Отечественной войны, принадлежат и ныне здравствующие почетные жители поселка. Каждый из них внес свой вклад в общую победу.

Наши почетные жители – это живая история.

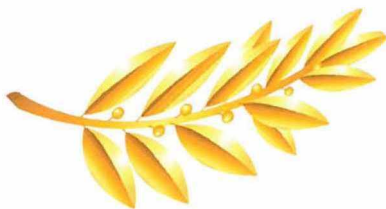

### КУЛИКОВА АЛЕКСАНДРА МИХАЙЛОВНА



Родилась 7 сентября 1940 года в крестьянской семье в деревне Блевково Калужской области. Ей было чуть

больше года, когда деревню оккупировали немцы. Всех жителей согнали в лес, а позже отправили в белорусскую деревню Стародолище. Так она стала несовершеннолетней узницей фашистского концлагеря. Через 3 года они с мамой возвратились в родной дом. Уже там маленькая Саша пошла в школу. Окончив 7 классов, она уехала в Калугу, поступила в медучилище и получила диплом фельдшера. Молодым специалистом Александра Михайловна приехала в пансионат «Дюны». С 1969 по 2005 год трудилась в санатории «Черная речка». За время работы проявила себя как активный участник общественной жизни и санатория, и поселка Молодёжное. За многолетний, добросовестный труд награждена медалью «Ветеран труда». После выхода на пенсию продолжила общественную работу, многие годы состояла в правлении общества «Ветеран» поселка Молодёжное. Вырастила и воспитала достойного сына и имеет уже взрослого внука.



Родилась в деревне Лабожское Архангельской области в 1937 году. Окончив школу, не смогла продолжить учебу дальше, так как два года она нянчила свою младшую сестру. В 17 лет приехала в Ленинград и поступила в сельскохозяйственный техникум, по окончании которого начала работать в совхозе Лужского района. Татьяна Никандровна вот уже 60 лет живет в нашем поселке, 10 из которых отработала в санатории «Черная Речка», а получив профессию швеи, устроилась на Зеленогорскую швейную фабрику «Весна». Довелось ей поработать и в психоневрологическом интернате. За многолетний труд награждена медалью «Ветеран труда».

## ПОЛИШИНА ТАТЬЯНА НИКАНДРОВНА

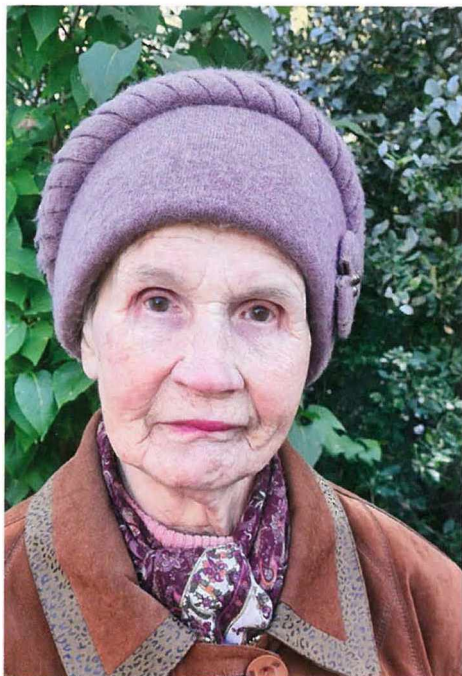

Выйдя на заслуженный отдых, Татьяна Никандровна не сидит дома сложа руки. Более десяти лет она посвятила общественной работе в обществе «Ветеран» под руководством Зинаиды Аркадьевны Поповой. Но самое большое достижение Татьяны Никандровны – это ее дети. Дочь подарила ей двух внучек, а внучки – двух правнуков. Дети окружают ее любовью и заботой, и именно они помогают Татьяне Никандровне сохранять свой жизнен-

ный пыл. В столь преклонном возрасте она совершает ежедневные прогулки, готовит себе обеды, завтраки и ужины, а если возникнет необходимость, она своим деткам и свяжет, и сошьет.

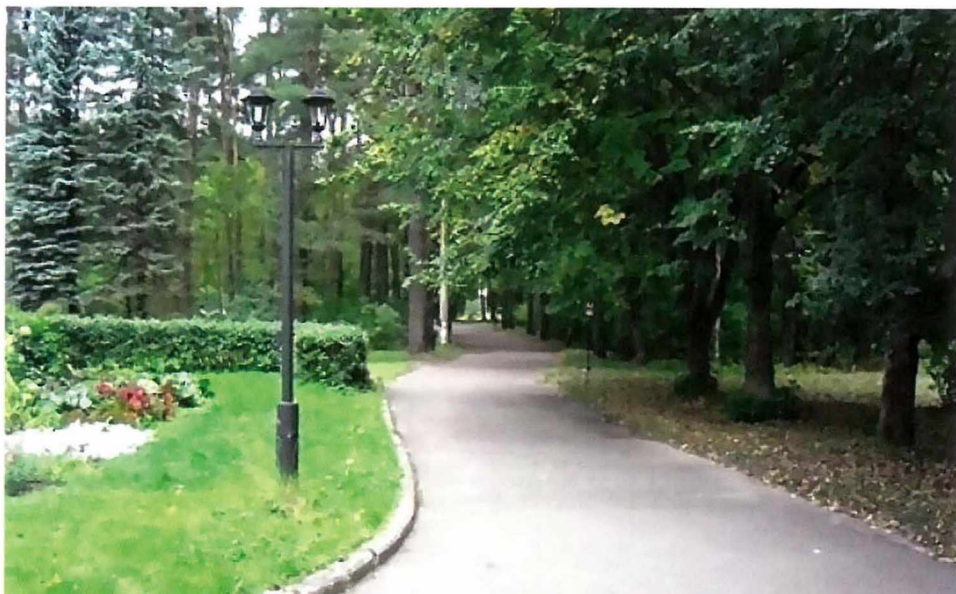



## БЕЛОВА ТАИСИЯ ИВАНОВНА

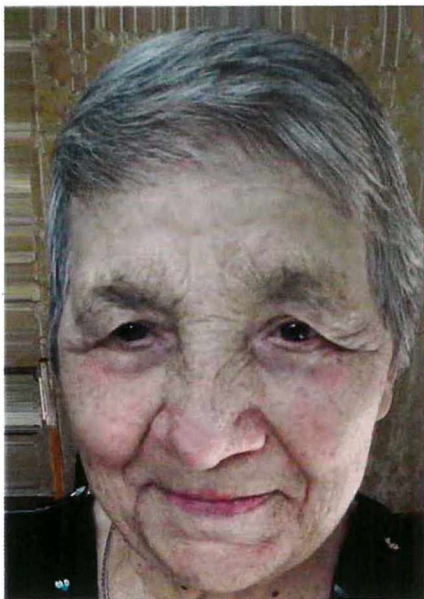

Родилась 3 августа 1941 года в деревне Степаша Псковской области в семье крестьян и стала третьим ребенком. После окончания школы

осталась в родном совхозе, где работала на ферме дояркой. Трудолюбивая, ответственная и активная, она быстро освоилась в коллективе. Не зря в народе говорят: «Какие труды – такие и плоды». Очень скоро Таисия Ивановна уже стала заместителем управляющего. Ей было 22 года, когда она приехала в Молодёжное и устроилась в санаторий «Черная речка». Кем только ни довелось ей работать: и санитаркой, и сестрой-хозяйкой, и заведующей прачечной. 25 лет жизни отдано санаторию. И труд ее был отмечен медалью «Ветеран труда». А после «Черной речки» был Зеленогорский военный санаторий. Отработав в общей сложности 57 лет, вышла на пенсию. Но и на заслуженном отдыхе она остается активным жителем поселка. 7 лет в домовом комитете, в правлении общества «Ветеран». Таисия Ивановна по сей день охотно делится своим опытом, знаниями, помогает не только словом, но и делом, поэтому пользуется авторитетом и уважением у жителей Молодёжного.





Родилась 10 июля 1937 года в Смоленске в семье рабочего, где на тот момент уже подрастал мальчик. Мама, будучи домохозяйкой, занималась воспитанием и образованием детей. После войны семья переехала в город Рославль, там Эвелина Петровна закончила школу и поступила в медицинское училище, потому что профессия медработника, с ее точки зрения, – самая нужная профессия в мире. После училища, через два с половиной года, Эвелина устроилась на работу фельдшером сначала на стекольный завод, затем в поликлинику участковой медсестрой. Более 50 лет назад волею судьбы оказалась в нашем поселке и начала работу медсестрой в санатории «Черная речка». Параллельно закончила курсы и получила профессию массажиста. Эвелина Петровна принимала активное участие в общественной жизни санатория, была председателем профкома санатория, за что и удостоилась медали «Ветеран труда». Потом был и пансионат «Восток-6», и дом отдыха ветеранов «Красная звезда».

### КУЛЬНЕВА ЭВЕЛИНА ПЕТРОВНА



Закончив трудовой путь и выйдя на заслуженный отдых, занялась своим самым любимым делом – выращиванием огурцов, помидоров, клубники и цветов.





## УЛЬЯНОВА НИНА ДМИТРИЕВНА

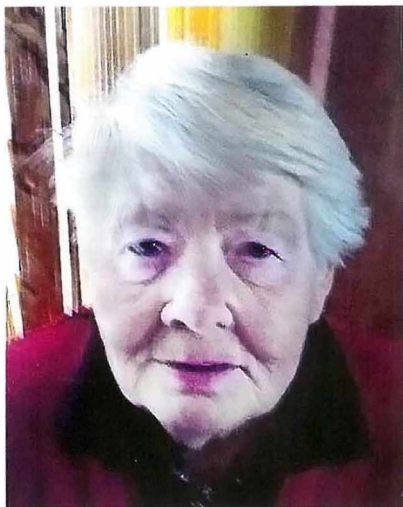

Родилась 7 ноября 1941 года в Ленинградской области, в Кингисеппском районе, в семье крестьян, была единственным ребенком в семье. Закончив среднюю школу, поступила в Ленинградское медицинское училище, где получила профессию медсестры. В 1968 году по распределению приехала в санаторий «Черная речка» и всю свою жизнь отработала в здравнице в качестве постовой медсестры. Принимала активное участие в общественной жизни санатория. Будучи профоргом, состояла в совете медсестер, 20 раз безвозмездно сдавала кровь. Добросовестный и многолетний труд отмечен многочисленными грамотами и благодарностями, ее фотография была размещена на Доске почета в вышестоящей организации. Нина Дмитриевна также награждена медалью «Ветеран труда». Нине Дмитриевне было уже 69 лет, когда она решила оставить работу и выйти на заслуженный отдых. Она остается оптимистичной, неунывающей и по сей день ведет активный образ жизни.

## ГОРОХОВА НИНА АЛЕКСЕЕВНА

Родилась 11 мая 1937 года в деревне Долгие Нивы Новгородской области. Нелегкая жизнь в селе в послевоенные годы с детства приучила девочку к труду, порядку и ответственности. В 1954 году она закончила восьмилетнюю школу и вскоре создала свою семью. В 1960 году семья приехала в поселок Сопки, а в 1970 году переселилась в Молодёжное. Тут санаторий «Черная речка» стал для нее вторым домом, второй семьей. До 75 лет Нина Алексеевна трудилась в должности официантки. За многолетний и самоотверженный труд награждена нагрудным знаком «Лучший по профессии», многие годы ее фотография украшала Доску почета санатория. В знак особой признательности и благодарности за трудовую деятельность Нина Алексеевна награждена медалью «Ветеран труда».





Родилась 14 октября 1935 года в деревне Дубровка Усмынского района, что находится в Псковской области. Детство, прошедшее на оккупированной территории, было нелегким. В самом начале войны были призваны на фронт отец и старший брат. Оба они воевали подо Ржевом. Отец вернулся с войны, а брат пропал без вести. В 1948 году семья переехала в Калининскую область в деревню Удли, где Мария Герасимовна закончила 4 класса школы и пошла на работу, сначала на полевые работы, потом на птичник. В 1962 году приехала в наш поселок, где тогда было отделение совхоза «Парголовский» и снова пошла на полевые работы. В 80-х годах совхоз прекратил свое существование, и Мария Герасимовна стала работать в санаторий «Черная речка», где в 1990 году и закончила свой трудовой путь. Параллельно с нелегким трудом, создав большую семью и вырастив трех дочерей, она всю жизнь держала свое подсобное хозяйство. К сожалению, тяжелое детство, непростая жизнь,

Родилась 2 июня 1936 года в деревне Песно Калининской области в крестьянской семье. В 1964 году приехала в Молодёжное, и всю жизнь санатории «Черная речка» был ее единственным местом работы. Она начала свою деятельность в должности официантки, а затем, без отрыва от производства, освоила профессию повара. Награждена медалью «Ветеран труда». В 2019 году по семейным обстоятельствам переехала в город Западна Двина Тверской области.

### ТИТОВА МАРИЯ ГЕРАСИМОВНА



непосильный труд сделали свое дело, и сейчас Мария Герасимовна имеет инвалидность II группы. Но несмотря на пошатнувшееся здоровье и столь преклонный возраст, она продолжает радоваться жизни, даря свою любовь и заботу трем дочерям, трем внукам и пяти правнукам.

### ТИТОВА ВАЛЕНТИНА ПЕТРОВНА





### КАРПОВА СЕРАФИМА ФЕДОРОВНА



Родилась 18 июля 1943 года в поселке Сосновское Горьковской области. Закончила филологический факультет Горьковского педагогического института. Трудовую деятельность начинала в сельской школе. В 1976 году поступила на работу в школу № 447 поселка Молодёжное. За 34 года педагогической деятельности она прошла большой трудовой путь от воспитателя группы продленного дня до директора школы. Много сил отдала воспитанию и обучению не одного поколения жителей поселка и его окрестностей. Заслуги в сфере образования отмечены званиями «Отличник народного просвещения» и «Заслуженный учитель Российской Федерации», награждена медалью «Ветеран труда». Имеет двоих детей и двух внуков.

### ГРИГОРЬЕВА НИНА ВАСИЛЬЕВНА



Краевед, заведующая библиотекой кардиологического санатория «Черная речка», была депутатом муниципального совета МО поселка Молодёжное трех созывов. Вот уже 40 лет Nina Васильевна занимается изучением истории Карельского перешейка, в частности – «Марьиной горы». Результатом ее трудов являются многочисленные книги и статьи. Она занимается ознакомлением жителей города с историей Карельского перешейка, проводя краеведческие конференции, встречи, экскурсии. Благодаря ее исследованиям историческое место «Марьиная гора» признано парком регионального значения.



Прасковья Никитична родилась в 1923 году в Горлицком районе Калининской области. В июне 1941 года закончила экстерн-выпуск Ленинградской медико-акушерской школы. В июле 1941 она была призвана в Ленинграде на фронт. В 1941 и 1943 годах совершила два боевых подвига. Имеет тяжёлые ранения. За героизм, проявленный во время Великой Отечественной войны, награждена медалью «За боевые заслуги», Орденом Великой Отечественной войны II степени, медалью «За оборону Ленинграда», медалью «За победу над Германией», медалью «Георгий Жуков».

Демобилизовавшись в 1945 году, вернулась в Ленинград. Одна из первых в 1946 году приехала в Молодёжное. С 1946 по 1988 год работала в Кардиологическом санатории «Чёрная речка» медицинской сестрой, имеет многочисленные благодарности. В коллек-

### САКОВА ПРАСКОВЬЯ НИКИТИЧНА



тиве санатория ее с любовью называли «наша мама». И рабочий коллектив, и жители поселка с большим уважением относятся к Прасковье Никитичне.

Проживает в поселке Молодёжное с 1983 года, работала в детском саду сначала в должности воспитателя, а с 1985 года стала заведующей. Является депутатом муниципального совета пятого и шестого созывов. Внесла большой вклад в воспитание подрастающего поколения и в развитие системы дошкольного образования Курортного района.

### ЛЮТКЕВИЧ ВАЛЕНТИНА ДМИТРИЕВНА





**МОЛОДИ**

**ЖНОЕ**

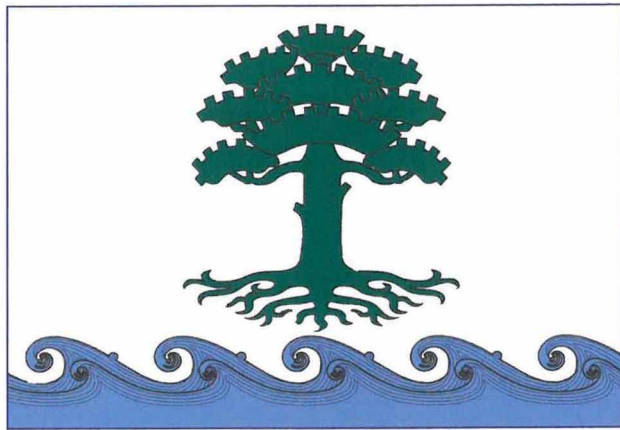

## Символы МО пос. Молодёжное

### ГЕРБ Муниципального образования

Герб муниципального образования поселок Молодёжное составлен в соответствии с традициями и правилами геральдики и отражает исторические, культурные, социально-экономические, национальные и иные местные традиции.

Герб является официальным символом МО поселок Молодёжное.

#### Описание Герба

«В серебряном поле с лазоревой (синей, голубой) оконечностью, завершённой наподобие бегущих вправо волн, зелёная сосна с зелёными ветвями, завершёнными зелёными выгнутыми дугами, вверху стенозубчатыми».

Стороны в геральдике определяются от лица, держащего щит.

#### Обоснование символики герба

Символика герба отражает название поселка – Молодёжный. Топоним был утверждён в 1948 году. Тогда по планам развития Ленинградского курорта населённые пункты Метсякюля, Ваммелсуу и Тюрисевя предназначались для создания в них детских и подростковых оздоровительных учреждений.

Символ молодости на гербе – зелёная финишь.

Земли, на которых расположен поселок, до 1940 года входили в состав волости Уусикиркко (совр. пос. Поляны Выборгского района Ленинградской области) Выборгской губернии сначала (с 1811 года) Великого Княжества Финляндского Рос-





сийской Империи, а с 31 декабря 1917 года – независимой Финляндии. В 1765 году российским подданным немецкого происхождения Иоганном Карлом Штрумпфом в деревне Метсякюля (Metsäkylä) был основан старейший стекольный завод в Финляндии, проработавший до 1868 года, используя местные ископаемые – глину и кварцевый песок, которые шли на изготовление стекла. В переводе с финского топоним Метсякюля означает «Лесная деревня». Символом старинной топонимики является сосна, а ее корни олицетворяют историю поселка.

С 1998 года муниципальное образование расположено в курортной зоне Санкт-Петербурга на берегу Финского залива. В начале XX века в этой местности возник так называемый «профессорский уголок», где в разное время отдыхали Д. И. Менделеев, И. П. Павлов, В. М. Бехтерев и другие. Здесь, южнее, находилась дача писателя Л. Н. Андреева. Его могила до 1956 года находилась на местном православном кладбище. В центральной части правобережной деревни Метсякюля стояли дачи писателя Д. С. Мережковского, художника Н. К. Рериха. Красота здешней природы привлекала к себе городских жителей, которые называли этот уголок Карельского перешейка «Финляндской Ривьерой». Хотя чаще использовалось более прозаичное название – «Черная речка». В 1894 году управляющий Акционерным обществом Северо-Западных железных дорог, петербургский финансист и писатель Е. Э. Картавец купил участок земли в Метсякюля площадью 65 гектаров. Право распоряжаться строительством дачи и благоустройством территории он предоставил своей супруге, известной писательнице М. В. Крестовской, которая была дочерью В. В. Крестовского, автора романа «Петербургские трущобы». Красивый двухэтажный загородный особняк был построен по проекту архитектора И. А. Фомина. Вокруг дома был разбит чудесный парк. Здесь выращивались яркие экзотические цветы и кустарники, с Украины были привезены сюда тонны чернозема. Сад в то время был образцом садово-паркового искусства. Только из Франции, Германии и Голландии было выписано более 6 тысяч наименований различных сортов цветов, трав, кустарников. Любимыми цветами хозяйки имения были азалии.

В кабинете Е. Э. Картавцева в Мариоках висел портрет его жены М. В. Крестовской, написанный И. Е. Репиным в 1898 году.

В 1918 году особняк был разграблен немцами из дивизии фон дер Гольца, высадившимися на побережье и расквартировавшимися в пустовавших дачах. Затем дом был приобретен в частную собственность и перевезен под Хельсинки.

В 1918–1940 годах поселок находился в составе Финляндии. В послевоенное время в здании бывшей народной школы в Метсякюля был организован санаторий для легочных больных, который с осени 1958 года был перепрофилирован для больных с нарушениями сердечно-сосудистой системы.

### **Цвета герба**

**Серебро** – символ чистоты помыслов, искренности, добродетели, невинности, кроме этого считается, что в серебре «заключены все цвета». Демографически поселок молодой: много детей (серебро – цвет чистоты и невинности).

**Лазоревый** (синий, голубой) – символ красоты, любви, мира, возвышенных устремлений. Аллегория вод Финского залива, омывающего территорию поселка.



*Зелень* – надежда, свобода, радость, возрождение природы каждую весну. Красота местной природы. Олицетворение старинной топонимики – Лесная деревня и современной – Молодёжное. Аллегория благоустроенного с богатой приморской природой поселка.

**Герб муниципального образования помещается:**

- на зданиях органов местного самоуправления;
- на зданиях официальных представительств администрации муниципального образования поселок Молодёжное за пределами муниципального образования поселок Молодёжное;

- в залах заседаний органов местного самоуправления;

- в рабочих кабинетах главы муниципального образования поселок Молодёжное, выборных и назначаемых должностных лиц местного самоуправления.

Герб помещается на бланках:

- нормативных правовых актов органов местного самоуправления и должностных лиц местного самоуправления;

- представительного органа самоуправления;

- главы муниципального образования поселок Молодёжное, исполнительного органа местного самоуправления, иных выборных и назначаемых должностных лиц местного самоуправления.

Герб воспроизводится на удостоверениях лиц, осуществляющих службу на должностях в органах местного самоуправления, муниципальных служащих, депутатов представительного органа местного самоуправления, членов иных органов местного самоуправления.

Герб помещается:

- на печатях органов местного самоуправления;

- на официальных изданиях органов местного самоуправления.

Герб может помещаться на:

- наградах и памятных знаках муниципального образования поселок Молодёжное;

- должностных знаках главы муниципального образования поселок Молодёжное, председателя представительного органа местного самоуправления, депутатов представительного органа местного самоуправления, муниципальных служащих и работников органов местного самоуправления;

- указателях при въезде на территорию муниципального образования поселок Молодёжное;

- объектах движимого и недвижимого имущества, транспортных средствах, находящихся в муниципальной собственности;

- в залах заседаний руководящих органов и рабочих кабинетах руководителей органов, организаций, учреждений и предприятий, находящихся в муниципальной собственности, муниципальном управлении или муниципальном подчинении, а также органов, организаций, учреждений и предприятий, учредителем (ведущим соучредителем) которых является муниципальное образование поселок Молодёжное;

- на принадлежащих органам, организациям, учреждениям и предприятиям, находящимся в муниципальной собственности, муниципальном управлении



или муниципальном подчинении, а также органам, организациям, учреждениям и предприятиям, учредителем (ведущим соучредителем) которых является муниципальное образование поселок Молодёжное, объектах движимого и недвижимого имущества, транспортных средствах.

Допускается размещение Герба на:

– печатных и иных изданиях информационного, официального, научного, научно-популярного, справочного, познавательного, краеведческого, географического, путеводительного и сувенирного характера;

– грамотах, приглашениях, визитных карточках главы муниципального образования поселок Молодёжное, должностных лиц органов местного самоуправления, депутатов представительного органа местного самоуправления;

– знаках воинских частей Вооруженных Сил Российской Федерации и кораблей Военно-Морского Флота, воинских частей, боевых и иных кораблей и судов войск иных органов федеральной исполнительной власти, носящих имя муниципального образования поселок Молодёжное, постоянно дислоцированных в муниципальном образовании поселок Молодёжное, традиционно комплекующихся жителями муниципального образования поселок Молодёжное или имеющих иную особо тесную связь (в том числе историческую) с муниципальным образованием поселок Молодёжное по согласованию между командиром части и главой муниципального образования поселок Молодёжное.

Допускается использование Герба в качестве геральдической основы для изготовления знаков, эмблем, иной символики при оформлении единовременных юбилейных, памятных зрелищных мероприятий, проводимых в муниципальном образовании поселок Молодёжное или непосредственно связанных с муниципальным образованием поселок Молодёжное по согласованию с главой муниципального образования поселок Молодёжное.

При одновременном размещении Герба и Государственного герба Российской Федерации Герб располагается справа от Государственного герба Российской Федерации (с точки зрения стоящего лицом к гербам).

При одновременном размещении Герба и герба Санкт-Петербурга, Герб располагается справа от герба Санкт-Петербурга (с точки зрения стоящего лицом к гербам).

При одновременном размещении Герба, Государственного герба Российской Федерации и герба Санкт-Петербурга, Государственный герб Российской Федерации располагается в центре, герб Санкт-Петербурга – слева от центра, а Герб – справа от центра (с точки зрения стоящего лицом к гербам).

При одновременном размещении Герба с другими гербами размер Герба не может превышать размеры Государственного герба Российской Федерации (или иного государственного герба), герба Санкт-Петербурга (или герба иного субъекта Российской Федерации).

При одновременном размещении Герба с другими гербами Герб не может размещаться выше Государственного герба Российской Федерации (или иного государственного герба), герба Санкт-Петербурга (или герба иного субъекта Российской Федерации).

## ФЛАГ Муниципального образования

Флаг муниципального образования поселок Молодёжное составлен на основании герба муниципального образования поселок Молодёжное в соответствии с традициями и правилами геральдики и отражает исторические, культурные, социально-экономические, национальные и иные местные традиции.

### Статус флага

Флаг является официальным символом муниципального образования поселок Молодёжное и служит знаком единства его населения.

### Описание флага

Флаг муниципального образования поселок Молодёжное представляет собой прямоугольное полотнище с отношением ширины флага к длине 2:3, воспроизводящее композицию герба муниципального образования поселок Молодёжное в белом, зеленом и голубом цветах.

### Порядок официального использования флага

Флаг поднят постоянно:

- на зданиях органов местного самоуправления;
- на зданиях официальных представительств муниципального образования поселок Молодёжное за пределами муниципального образования поселок Молодёжное.

Флаг установлен постоянно:

- в залах заседаний органов местного самоуправления;
- в рабочих кабинетах главы муниципального образования, выборных и назначаемых должностных лиц местного самоуправления.

Флаг может:

- быть поднят постоянно или подниматься на зданиях и территориях органов, организаций, учреждений и предприятий, находящихся в муниципальной собственности, муниципальном управлении или муниципальном подчинении, а также на зданиях и территориях органов, организаций, учреждений и предприятий, учредителем (ведущим соучредителем) которых является муниципальное образование поселок Молодёжное;
- быть установлен постоянно в залах заседаний руководящих органов и в рабочих кабинетах руководителей органов, организаций, учреждений и предприятий, находящихся в муниципальной собственности, муниципальном управлении или муниципальном подчинении, а также органов, организаций, учреждений и предприятий, учредителем (ведущим соучредителем) которых является муниципальное образование поселок Молодёжное.

Флаг или его изображение может:

- размещаться на транспортных средствах главы муниципального образования поселок Молодёжное, иных выборных должностных лиц местного самоуправления;
- размещаться на транспортных средствах, находящихся в муниципальной собственности.



Флаг поднимается (устанавливается):

- в дни государственных праздников наряду с Государственным флагом Российской Федерации;
- во время официальных церемоний и других торжественных мероприятий, проводимых органами местного самоуправления.

Флаг может быть поднят (установлен) во время торжественных мероприятий, проводимых общественными объединениями, предприятиями, учреждениями и организациями независимо от форм собственности, а также во время частных и семейных торжеств и значимых событий.

При одновременном подъеме (размещении) Флага и Государственного флага Российской Федерации, Флаг располагается справа от Государственного флага Российской Федерации (с точки зрения стоящего лицом к флагам).

При одновременном подъеме (размещении) Флага и флага Санкт-Петербурга, Флаг располагается справа от флага Санкт-Петербурга (с точки зрения стоящего лицом к флагам). При одновременном подъеме (размещении) Флага, Государственного флага Российской Федерации и флага Санкт-Петербурга, Государственный флаг Российской Федерации располагается в центре, флаг Санкт-Петербурга – справа от центра а Флаг – слева от центра (с точки зрения стоящего лицом к флагам). При одновременном подъеме (размещении) четного числа флагов (но более двух) Государственный флаг Российской Федерации располагается слева от центра (если стоять к флагам лицом). Справа от Государственного флага Российской Федерации располагается флаг Санкт-Петербурга, слева от Государственного флага Российской Федерации располагается Флаг; справа от флага Санкт-Петербурга располагается флаг иного муниципального образования, общественного объединения, либо предприятия, учреждения или организации.

Флаг может быть поднят (установлен) постоянно или временно:

- в памятных, мемориальных и значимых местах, расположенных на территории муниципального образования поселок Молодёжное;
- в местах массовых собраний жителей муниципального образования поселок Молодёжное;
- в учреждениях дошкольного воспитания и учреждениях среднего образования (средних школах).

Допускается размещение флага или его изображения на:

- печатных и иных изданиях информационного, официального, научного, научно-популярного, справочного, познавательного, краеведческого, географического, путеводительного и сувенирного характера;
- грамотах, приглашениях, визитных карточках главы муниципального образования поселок Молодёжное, должностных лиц органов местного самоуправления, депутатов представительного органа местного самоуправления.

Допускается использование флага в качестве геральдической основы для изготовления знаков, эмблем, иной символики при оформлении одновременных юбилейных, памятных и зрелищных мероприятий, проводимых в муниципальном образовании поселок Молодёжное или непосредственно связанных с муниципальным образованием поселок Молодёжное.





РОССИЯ РОССИИ

661

Термопозе 10022



# Органы местного самоуправления

## Общая информация

**П**оселок Молодёжное расположен на северо-западе Курортного района в 70 км от Санкт-Петербурга и является внутригородским муниципальным образованием города федерального значения. Площадь территории поселка составляет 1246 га. Указом Президиума Верховного Совета РСФСР от 1 октября 1948 года населенным пунктам Курортного района г. Ленинграда Метсякюля, Мериля, Унимяки было присвоено русское наименование поселок Молодёжное.

Муниципальный совет и местная администрация поселка Молодёжное образованы в 1998 году.

На его территории находятся детские оздоровительные лагеря: «Молодёжное», «Солнечный», «Заря» (ГБОУ «Балтийский берег»), база отдыха «Маяк», ДОК «Дружных»; «Центр социальной реабилитации инвалидов трудоспособного возраста», центр сердечной

медицины «Чёрная речка», ЧУ «Театральный» СТА РФ, оздоровительный центр «Академия», четыре магазина, кафе, средняя школа № 447, детский сад № 18, почтовое отделение, амбулатория.

Жилой фонд поселка насчитывает 8 многоквартирных домов и несколько индивидуальных частных домовладений. У каждого многоквартирного жилого дома благоустроены детские площадки и зоны отдыха. В поселке построены водопроводные и канализационные очистные сооружения.

Транспортное сообщение с Санкт-Петербургом автобусное, автомобильное и железнодорожное.

Численность населения поселка по данным на 2022 год составляет 1698 человек. В летнее время количество жителей поселка значительно увеличивается.

Большая часть трудоспособного населения работает в оздоровительных лагерях, домах отдыха, санаторных учреждениях, находящихся на территории Курортного района.





Канализационные очистные сооружения

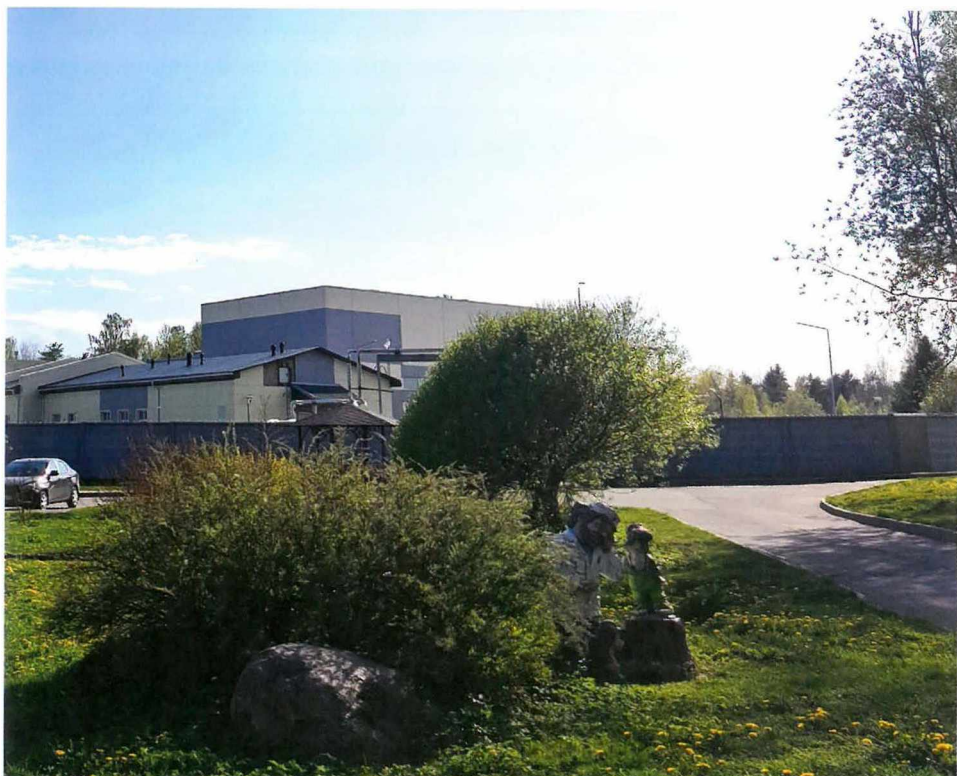

Водопроводные очистные сооружения



Здание почты



Табличка о переименовании поселка



Дровосеков Владимир Михайлович



Холодилова Ирина Александровна

С 1997 года на территории поселка Молодёжное осуществляется местное самоуправление. В соответствии с законодательством поселок Молодёжное является внутригородским муниципальным образованием. Органами местного самоуправления являются представительный орган – муниципальный совет, состоящий из 10 депутатов, и местная администрация – исполнительно-распорядительный орган.

Глава муниципального образования – высшее должностное лицо, которое наделяется собственными полномочиями. Избирают главу депутаты из своего состава. В настоящее время муниципальный совет Молодёжного возглавляет исполняющий полномочия председателя муниципального совета Ирина Александровна Холодилова. Первым председателем муниципального совета поселка был Владимир Михайлович Дровосеков.

Никита Сергеевич Денисов – глава местной администрации. Как и муниципальный совет, глава администрации избирается сроком на 5 лет, но уже по результатам конкурса на должность.



Денисов Никита Сергеевич



## Депутаты муниципального совета ВМО СПб пос. Молодёжное шестого созыва



Клейменов Юрий Алексеевич



Васильева Мария Игоревна



Люткевич Валентина Дмитриевна



Матросов Антон Сергеевич

Кошкар  
Анатолий Елисеевич

Соин Андрей Алексеевич



Фукалов Сергей Васильевич



Несомненно, одно из главных направлений деятельности органов местного самоуправления – благоустройство территории. За время работы органов местного самоуправления в поселке сделано очень много. Приведены в порядок все внутридворовые территории на ул. Правды у домов 3, 5–6, 8, 15–17, на ул. Солнечной д. 5. Практически у каждого дома – детские игровые площадки. У дома 3 по ул. Правды создан муниципальный парк с зонами отдыха, спортивные площадки, площадка для занятий экстремальными видами спорта, воркаута. Отремонтированы дороги местного значения, производится летняя

и зимняя уборка территории поселка, ежегодно он озеленяется. Проекты благоустройства разрабатываются таким образом, чтобы максимально сохранить зеленые насаждения. Каждый проект выносится на обсуждение с жителями поселка, чтобы учесть все их пожелания и замечания.

В нашем поселке существует добрая традиция озеленения и благоустройства территории не только органами местного самоуправления, но и самими жителями. С каждым годом таких неравнодушных людей становится все больше, и благодаря им придомовая территория приобретает красивый и ухоженный вид.



Муниципальный парк Молодёжного

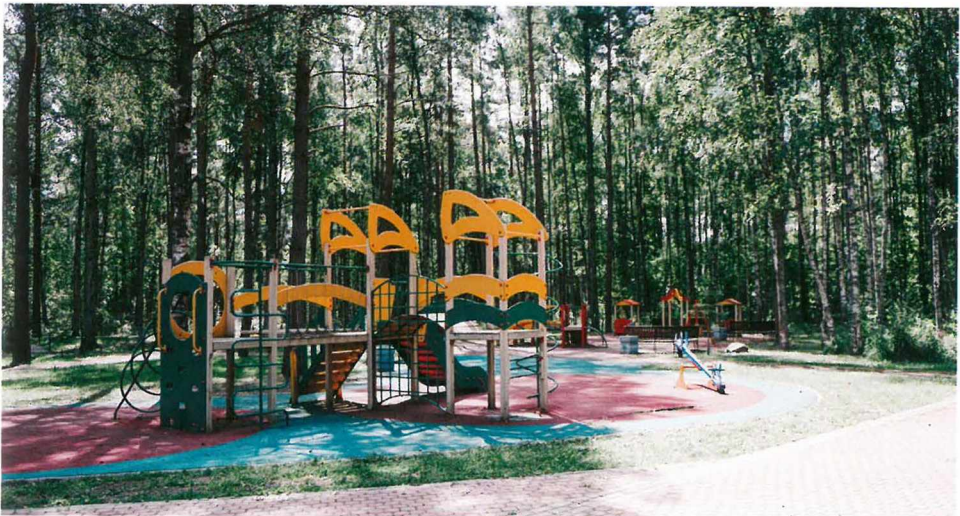





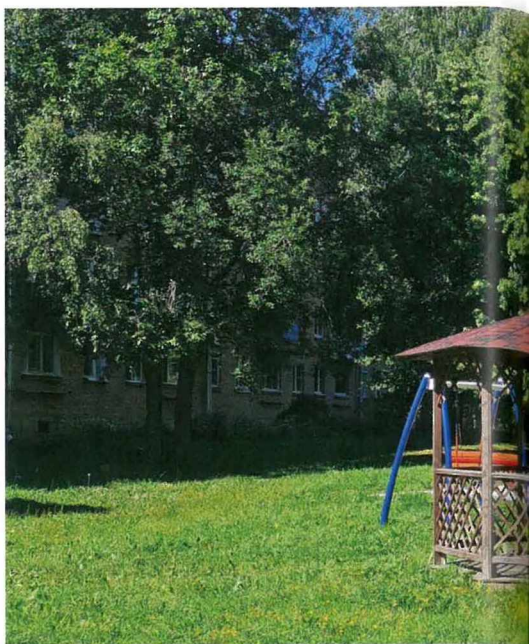





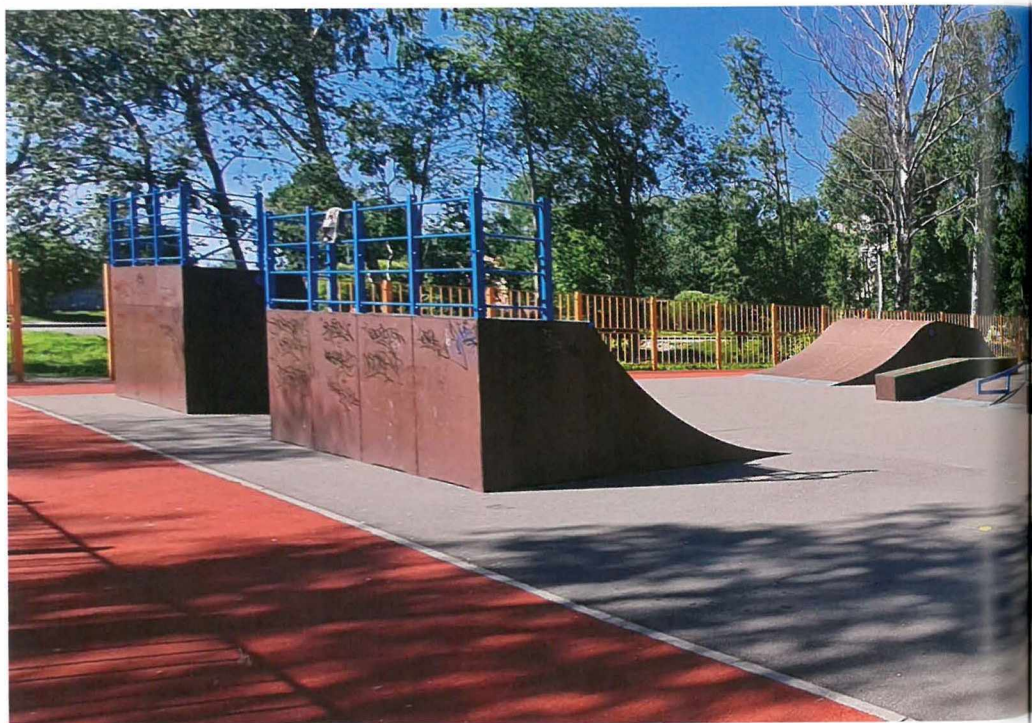

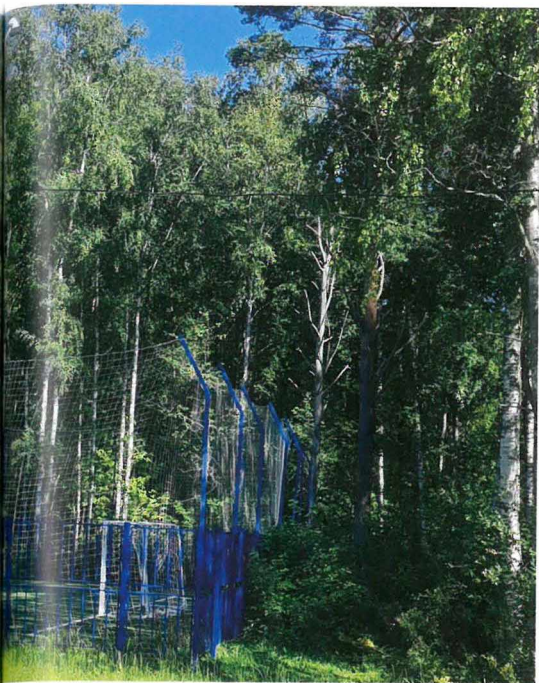

Поле для мини-футбола



Теннисная площадка

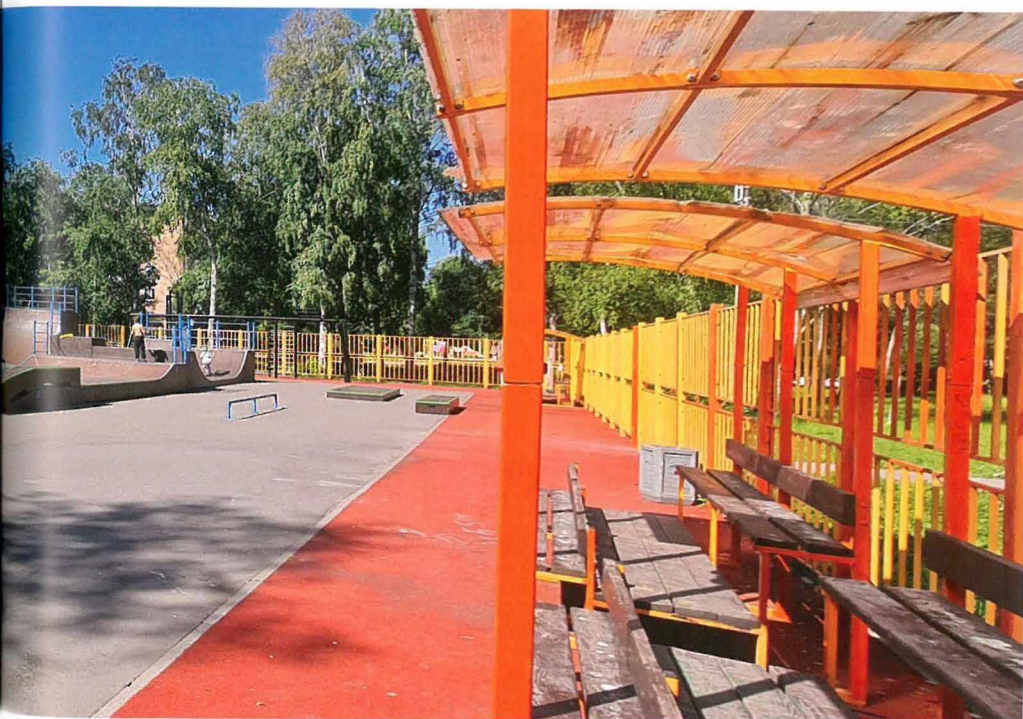

Площадка для скейтбординга

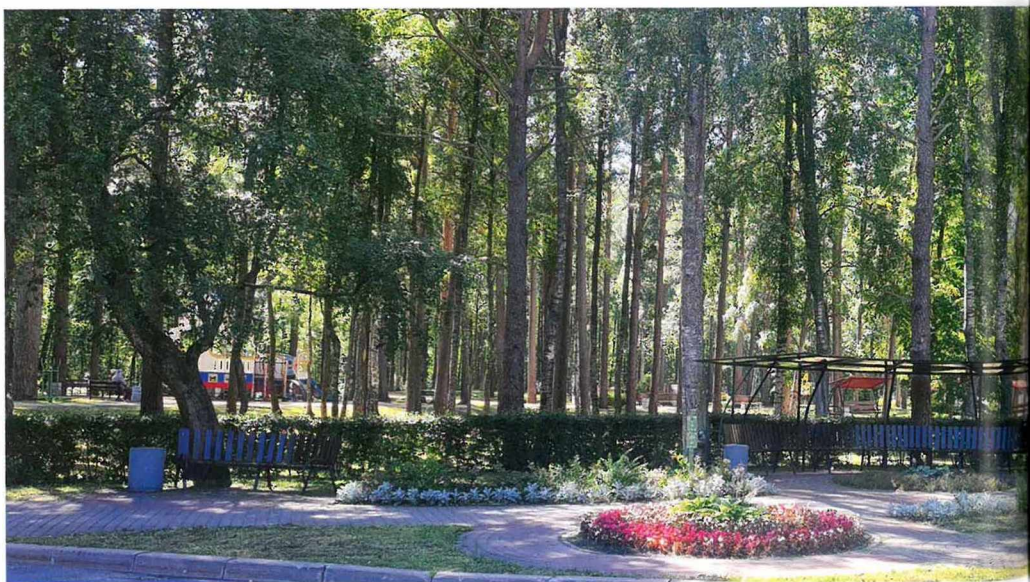

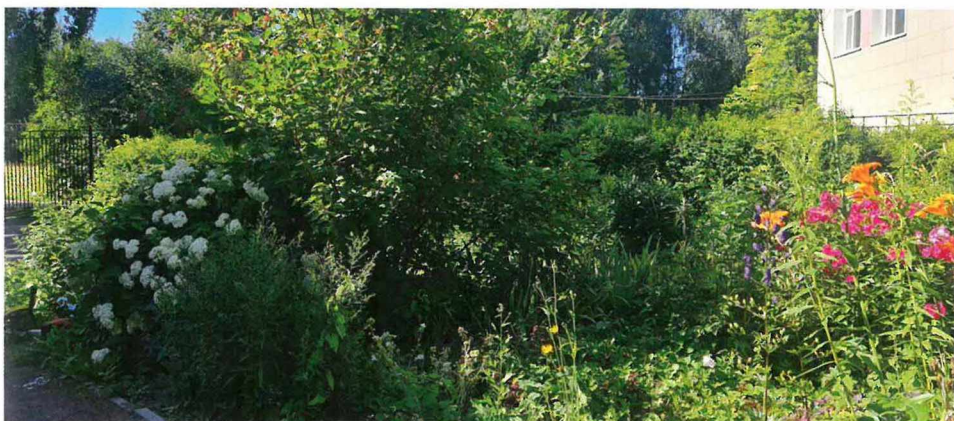

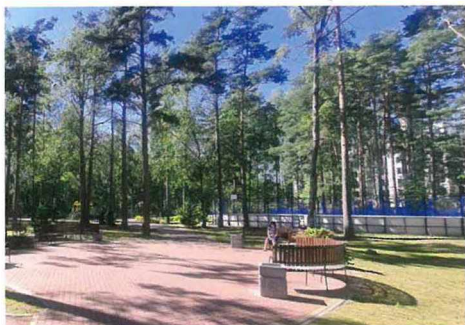

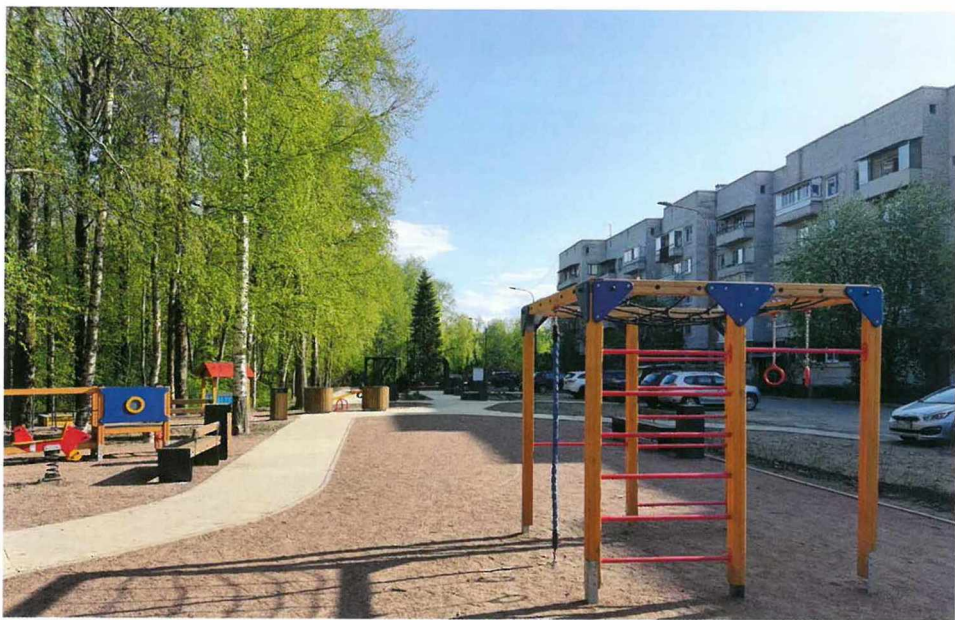



## Ежегодные мероприятия для жителей поселка

Празднование Нового года в нашем поселке – уже особая традиция. В новогоднюю ночь жители собираются все вместе, чтобы повеселиться, потанцевать с Дедом Морозом и Снегурочкой, на праздник жители приходят целыми семьями и под залпы фейерверка желают друг другу счастья в Новом году.



27 января – День воинской славы России – День полного освобождения советскими войсками города Ленинграда от блокады его немецко-фаши-

стскими войсками. В этот день мы обязательно поздравляем жителей блокадного Ленинграда, защитников нашего города. В поздравлении ветеранов принимает участие наше молодое поколение: воспитанники детского сада № 18, школы № 447, кадеты общеобразовательной школы-интерната «Балтийский берег».

В День Победы советского народа в Великой Отечественной войне 1941–1945 годов муниципальный совет и местная администрация готовят подарки для ветеранов, жители принимают участие в торжественно-траурных акциях, которые проходят в соседних муниципальных образованиях: у памятного знака Герою Советского Союза Ф. А. Смолячкову в поселке Смолячково и на братском захоронении в поселке Серово. У нас, в Молодёжном, проходит праздничный концерт, всех присутствующих угощают кашей из полевой кухни.







Празднование Дня  
снятия блокады





Празднование Дня Победы







Проводы зимы в поселке принято отмечать Масленицей. Этот праздник всегда сопровождается музыкальными номерами, веселыми конкурсами как

для детей, так и для взрослых. Каждый гость может угоститься блинами. И, конечно, непременным атрибутом праздника остается сжигание Масленицы.





В первый день лета для юных жителей поселка органы местного самоуправления организуют День детей поселка Молодёжное. В муниципальном парке для ребят проходит веселый

праздник с песнями, танцами, конкурсами, анимационной программой. В завершение праздника каждый ребенок получает сладкое угощение.





В 2003 году муниципальный совет учредил День поселка Молодёжное. С тех пор стало доброй традицией поздравлять в этот день родителей новорожденных жителей поселка, семьи юбиляров совместной жизни, жителей, которые активно участвуют в жизни поселка. Именно в этот день вручается важная награда – «Почетный житель поселка Молодёжное».

В подготовке праздничной программы принимают активное участие творческие коллективы из детских оздоровительных лагерей. На нашем празднике присутствует много гостей и из администрации города и Курортного района, и из соседних муниципальных образований.





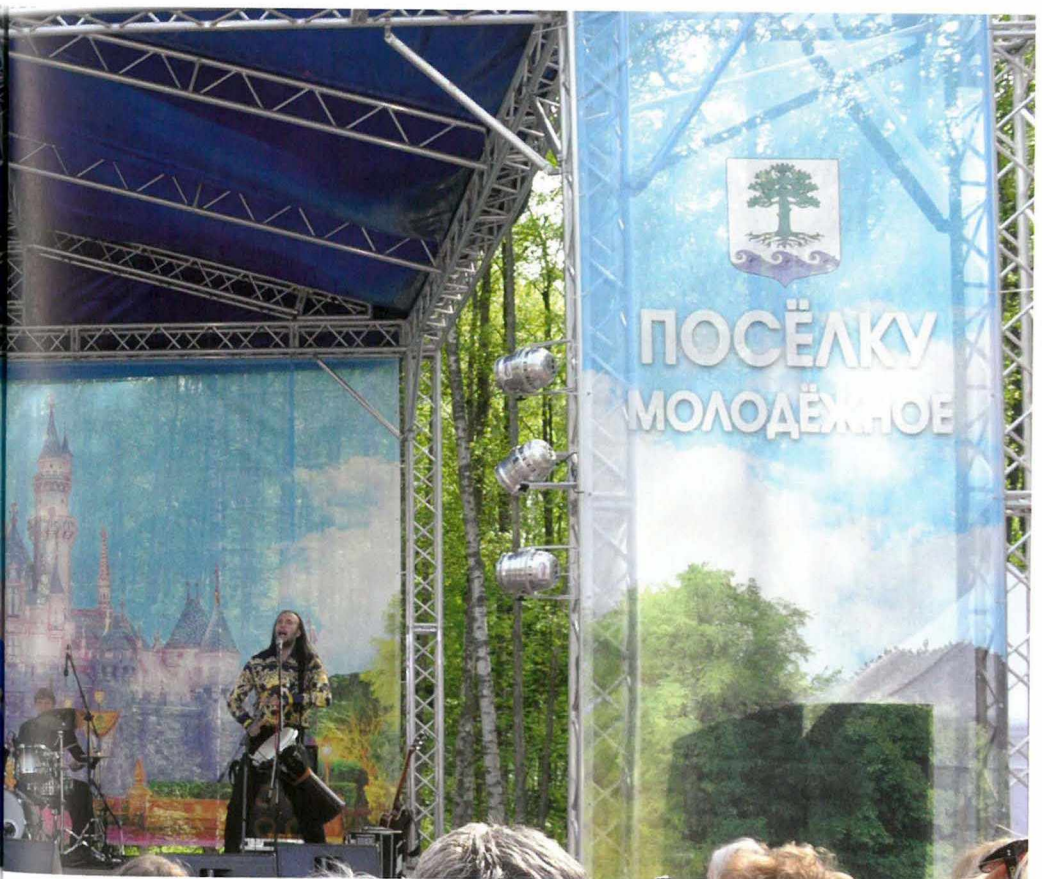



Лето – это время экскурсионных поездок для наших жителей. Муниципальным советом и местной администрацией организовываются поездки в Ломоносов, Пушкин, усадьбу Марино, Петергоф, Великий Новгород,

Псков и Пушкинские горы, Гатчину, Выборг, Кронштадт, Тихвин, Новую и Старую Ладогу, горный парк Рускеала или в старинный город Олонец в Карелии и во многие другие красивые и интересные места.



Поездка в Михайловский театр



Экскурсия в Петергоф



Поездка в Пушкинские горы



Экскурсия в Карелию. Музей «Гора Филина»



Экскурсия в Карелию



Экскурсия на Сестрорецкий рубеж



В день пожилого человека 1 октября для жителей серебряного возраста органы местного самоуправления Молодёжного организуют поездки в театр или на экскурсии.



Экскурсионная поездка ко Дню пожилого человека в Ораниенбаум и Кронштадт.



Выпускной в детском саду № 18



День знаний



Праздник Последнего звонка

Еще одна традиция – поздравлять с Днем знаний и с Днем Последнего звонка наших юных жителей. Для первоклассников подготавливаются и 1 сентября вручаются подарки. А выпускники школы получают подарки

в День Последнего звонка. Выпускной в детском саду проходит в конце мая. Ребята тоже получают подарки от муниципального совета и местной администрации.



Поездка в танковый семейный парк «Стальной десант»

В рамках военно-патриотического воспитания наши жители выезжали на интерактивную экскурсию в танковый парк «Стальной десант», в музей «Сестрорецкий рубеж», наша команда принимала участие в игре Пейнтбол и Гонке Героев. Местная администрация, муниципальный совет и молодеж-

ный совет устраивали велосипедный квест «По следам героев», который прошел по историческим местам нашего района.

Воспитанники детского сада № 18 и учащиеся школы № 447 принимают активное участие в мероприятиях:



они готовят поздравления ветеранам в виде открыток, сувениров, поделок, вместе с депутатами поздравляют ветеранов на дому, выступают с концертными номерами на торжественных и праздничных мероприятиях.

В нашем поселке созданы условия для занятий физической культурой и спортом, как для взрослых, так и для детей. Обустроены спортивные волейбольные и футбольные поля, площадка для занятий экстремальными видами спорта, площадка для воркаута, установлены спортивные тренажеры. Так что каждый может найти для себя спорт по вкусу.

В 2021 году муниципальным советом и местной администрацией была поддержана инициатива молодежи Курортного района провести в поселке Молодёжные соревнования по экстремальным видам спорта, так как площадка такого рода состязаний на тот момент была единственной в районе. Контест «Молодежный» – так было решено назвать эти соревнования. На них собрались участники не только из Курортного района, но и из Санкт-Пе-



Соревнования по скейтборду

тербурга и Кронштадта, поэтому их решили сделать ежегодными, ведь они вызвали положительный отклик у наших молодых жителей.



Соревнования по экстремальным видам спорта «Контест»

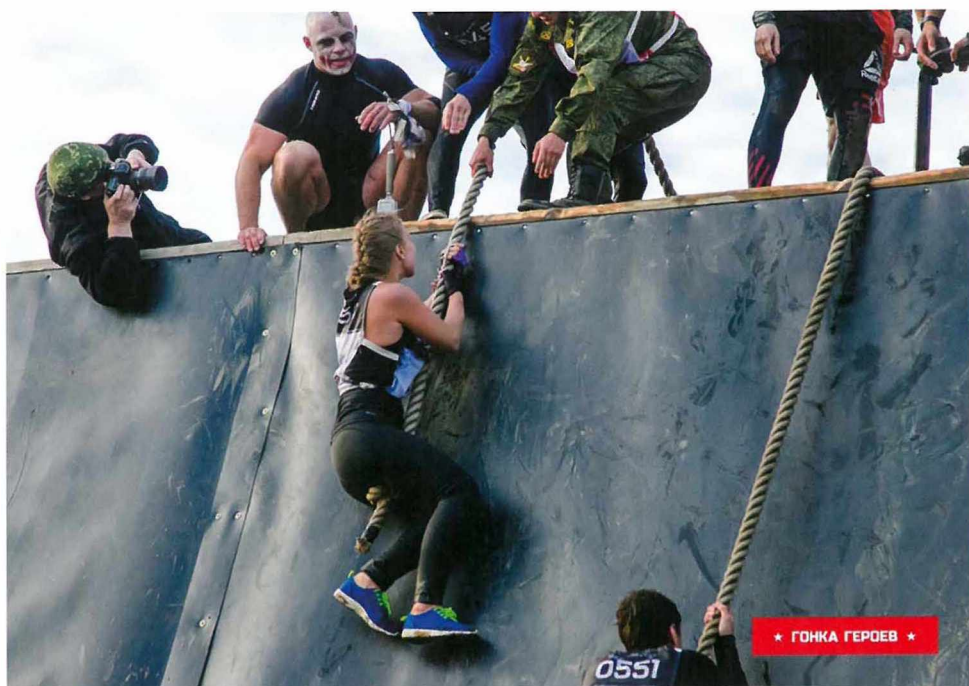

В рамках других муниципальных и ведомственных целевых программ проводятся мероприятия, направленные на формирование здорового

образа жизни и на профилактику дорожно-транспортного травматизма, правонарушений, терроризма, экстремизма.

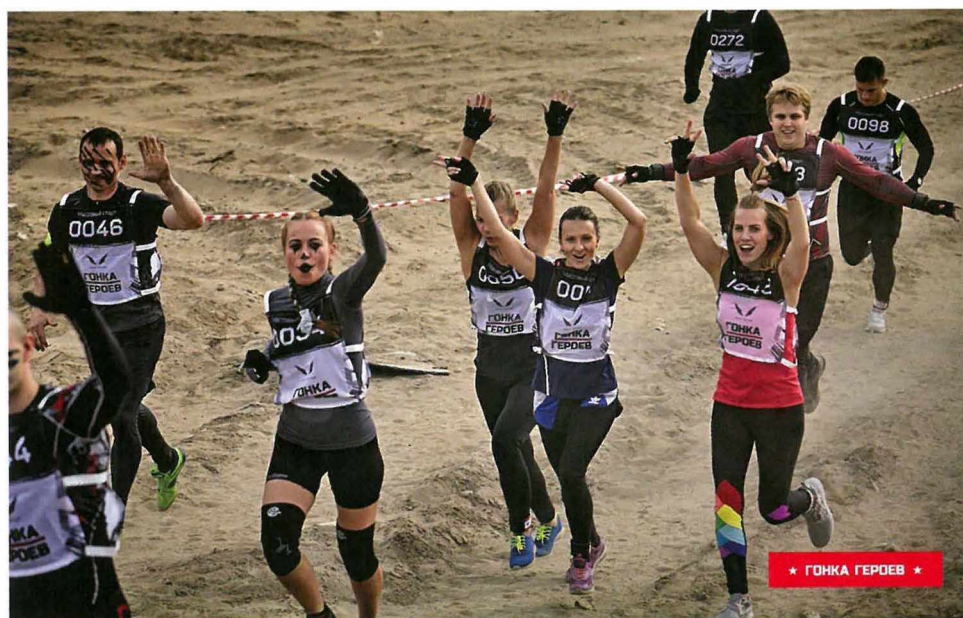





Велоквест «По следам героев»



«Лыжня России»



Соревнования по волейболу



День Марьиной горы



Трудоустройство школьников во время летних каникул



Экологическая акция «Крышечки доброТы»



Урок дорожного движения для школьников





Глава МО пос. Молодёжное и правление общества «Ветеран»



Заседание правления общества «Ветеран» с главой МО пос. Молодёжное



Вручение подарков первоклассникам главами МО пос. Молодёжное и пос. Смолячково



Кубок Финского побережья в ДОК «Дружных»



Участники соревнований ГТО

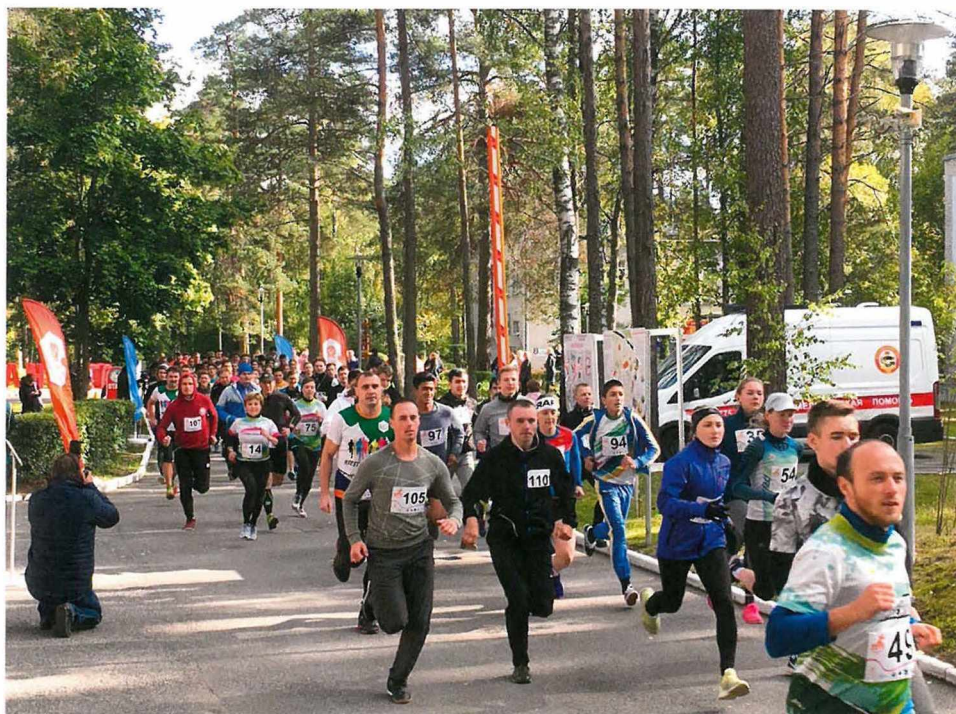

Академический забег. Образовательный центр «Академия»



Посвящение в кадеты. ГБОУ «Балтийский берег»



Урок мужества. Школа № 447





День благоустройства



Коллектив местной администрации поселка

# Муниципальное образование г. Санкт-Петербурга «Балтийский берег»

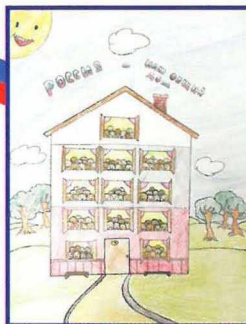

Муниципальное образование «Балтийский берег» и ГБОУ СОШ №447,  
конкурс «Россия - наш общий дом!»



«Бал успеха» в школе № 447







«Последний звонок» в школе № 447



Поездка для молодежи поселка на горнолыжный курорт Пухтолова гора

*Уважаемые читатели!*

*Главное достояние любого населенного пункта – его жители. Именно они своим трудолюбием, талантом, созидательной энергией продолжают традиции предшествующих поколений. С годами менялся и продолжает меняться как наш поселок, так и его жители. Но одно неизменно – предыдущие поколения прославили Молодёжное, а новые – достойно продолжают творить историю сегодня. И каждое поколение привносит что-то новое в жизнь поселка, а кто-то вкладывает частицу своей души в его развитие и процветание.*

*Много у нас красивых мест, но историю делают люди. Мы хотим, чтобы ничего из истории нашего поселка не исчезло бесследно, чтобы осталась память для будущих поколений о простых людях, которые своим трудом, заботой совершают ежедневный, порой незаметный подвиг – заботятся о своём поселке, о ближнем, о своей малой, но так сильно любимой родине. И эта книга – первый опыт сохранения истории поселка и жизни его жителей.*

*Глава муниципального образования И. А. Холодилова  
Глава местной администрации Н. С. Денисов*

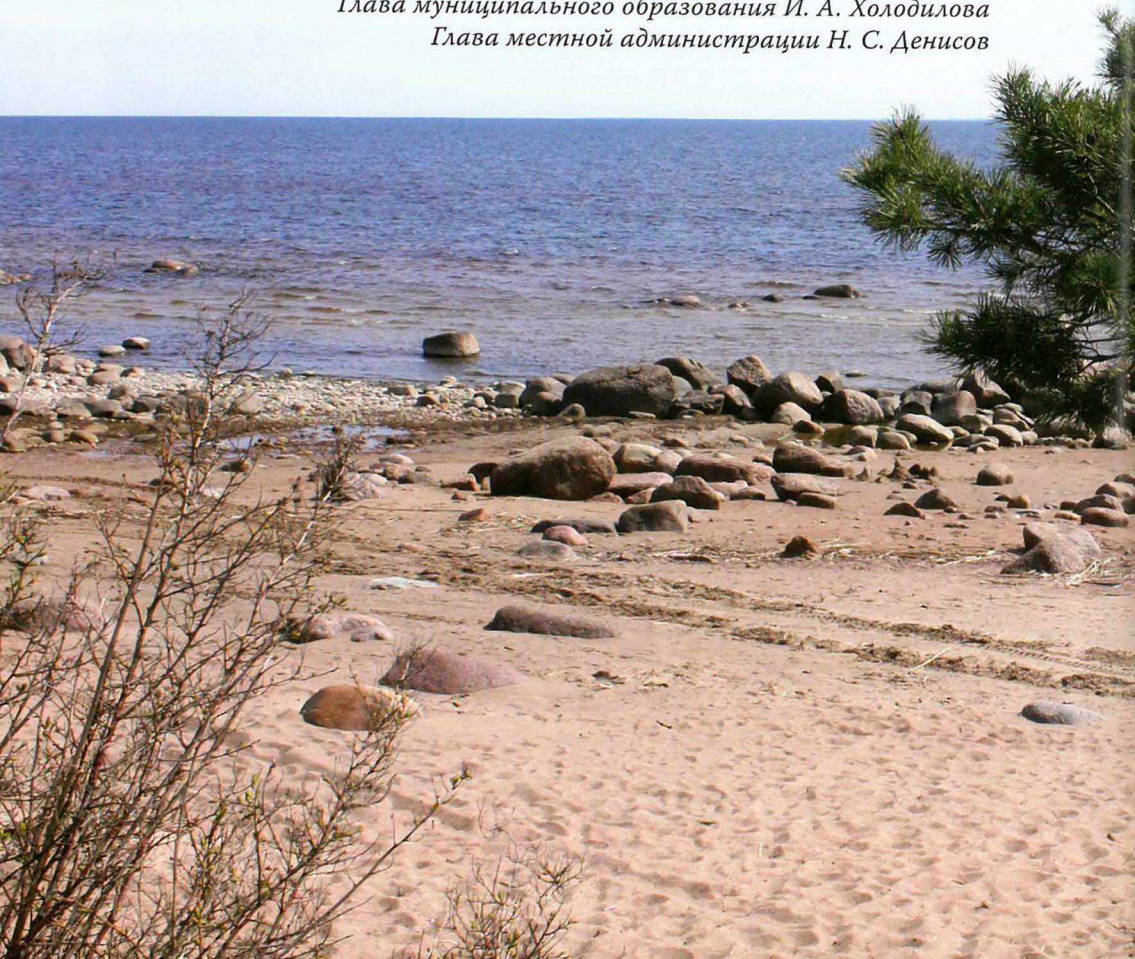

# Содержание

Молодёжное (Метсякюля): история края .....	7
Природа. Растительный и животный мир .....	36
Организации на территории поселка Молодёжное .....	49
Почетные жители поселка Молодёжное .....	89
Символы МО пос. Молодёжное .....	100
Органы местного самоуправления .....	108



МЕТСЯКЮЛЯ – МОЛОДЁЖНОЕ:  
история и современность

Оригинал-макет  
ООО ИА «Папирус»  
Санкт-Петербург, Средний пр., 86  
тел. 718-23-60  
[www.pary.ru](http://www.pary.ru)

Отпечатано в типографии «Эталон»  
Санкт-Петербург, ул. Трефолева, 2Н  
Формат 70x100/16. Усл.-печ. л. 12,35  
Печать офсетная. Подписано в печать 24.05.2023. Тираж 400 экз.







Указом  
Президиума Верховного  
Совета РСФСР  
от 1 октября 1948 года населен-  
ным пунктам Курортного рай-  
она Ленинграда Матская  
д. Мерная, Ушмики  
было присвоено русское  
наименование  
пос. Молодежное

